大公報

上海版

上海軍管會登記新字第八號

郵電部上海郵局登記　各地郵局發行及全國各級郵局

第一萬七千二百三十號

今天本報壹張半

每份人民幣壹千元　外埠平寄郵費免收

經理部：上海（0）南京路二一二號　電話：一九四八〇轉接各部　電報掛號：二二二五

編輯部　印刷部：上海（1）民國路二六一號　電話：（二〇）七〇〇八〇　七〇〇九〇

採訪課電話：（二〇）七一八三二　七一八二六

昨日發報時間五時二十分

關於停戰談判復會事宜　雙方聯絡官昨簽訂協議

這是我軍痛殲侵略軍的結果

前方指戰員決為爭取公正的和平而奮鬥

【本報開城廿二日急電】廿二日晨十點三刻，雙方聯絡官在板門店帳篷中簽訂了協議，規定了雙方代表團初次復會事宜，包括以板門店我方所支帳篷為新會址，周圍一千公尺為會址區，由雙方共同警衛；開城、汶山安全區半徑各為三英里；雙方飛機均不得在開城、汶山上空飛行，但遇氣候或技術條件不能控制時，例外；自開城、汶山至板門店公路兩旁各二百公尺，共四百公尺；公路上空雙方飛機不得飛行，但在條件不能控制時也例外。我方由張春山上校代表簽字，對方由肯尼簽字。我方提出代表團明（廿三日）晨十一時復會的建議，對方說，要向他們的代表請示後答覆。

自八月廿三日因美機空襲我代表團而停會至今，已兩個月，在此期間，敵發動所謂「夏季攻勢」後，又搞什麼「秋季攻勢」，動員了五個師十餘萬人，滿想打到平壤、元山蜂腰線，結果又告慘敗，死傷纍纍，尤其十月份的戰鬥，敵每日傷亡四五千人。雙方代表團復會的初步協議之所以能夠簽字，這是主要原因。

記者今曾訪問前方指戰員，他們一致表示：「我們打得好，開城就談得好。」戰士們對於最近的輝煌戰果極表謙遜，他們說：「殺的美國鬼子不多。談成了，固然好；談不成，那我們完全有把握還要消滅更多的敵人。」最近在鐵三角地帶痛殲美騎兵第一師的指戰員說：「要打嗎？騎一師是榜樣！」

【中央人民電台廣播】開城廿二日消息：廿二日的聯絡官會議在上午十點鐘開始。雙方聯絡官在關於雙方代表團復會事宜的協議上簽字後，我方聯絡官建議雙方代表團在十月廿三日上午十一點鐘復會。對方聯絡官允將我方所提出的代表團復會的具體日期和時間的建議向其上級報告，並約定在廿二日下午給予我方答覆。會議在十一點〇八分結束。

★在抗美援朝運動中★　全國工人階級貢獻偉大

如果全國紗廠工人都達到郝建秀工作水平，一年可增產四萬多件紗，織成布足以繞地球一週多。賈汪煤礦工人李君亭風鎬採煤每班二五八噸，超過蘇聯斯塔哈諾夫創造的第二次紀錄。

從朝鮮前綫到祖國的每一處工廠、礦山，全國工人一年來為抗美援朝貢獻了無比的力量。從志願軍出國作戰開始，許多工人就穿上軍服直接英勇地去抗擊美國侵略者。營口市的火鋸工人鄭恩喜，在夜襲漢江南岸二聖山戰鬥中，曾奮身奪取敵人的四個機槍陣地，繳獲四挺輕重機槍、一門火箭砲、一枝自動步槍和一枝卡賓槍，成為人民志願軍某部的特等功臣。在朝鮮的運輸綫上，英勇的鐵路工人與汽車司機們戰勝敵機的轟炸掃射，保證了前綫部隊的供給。他們在「沸滾江」上鑿開三尺多厚的冰塊，跳進水去搶修江橋。他們在鐵道綫上用雙手拖走敵機投下的定時炸彈。不朽的英雄護路工人王景洲，不惜以自己的身體塞住車輪來搶救出裝滿了武器彈藥的火車。這些光輝的事蹟，鼓舞了全國人民更加英勇地向美帝國主義進行堅決的鬥爭。

在祖國的生產戰綫上，「工廠當戰場、機器當武器」、「多出一車煤，即增加一分抗美援朝力量」的口號響遍了各個工場與礦山。全國工人有二百二十三萬以上參加了愛國主義的勞動競賽，有一萬九千多個小組向馬恆昌小組應戰。東北工人階級響應了高崗同志關於增產節約的號召，他們以提高質量、降低成本、發揮工業潛在能力、推廣先進經驗等辦法，計畫為國家增產節約一千零四十萬噸糧食。到九月下旬，六十二個廠礦的職工已獲得了增產節約一百六十二萬噸糧食的成績。東北工人這一增產節約計畫全部完成的價值，可以買四千三百多架戰鬥機，比全國人民半年中捐獻的飛機還多四分之三。天津市國營、公營企業的職工幾乎全部參加了愛國主義的勞動競賽，在愛國熱情的鼓舞下，天津市自來水公司在八月份創造了十五項新紀錄，使市價售水的單位成本比原計劃降低了八分之一。青島的紗廠女工郝建秀，創造了先進的工作方法。現在已在許多工廠中推廣。如果全國細紗工人都達到郝建秀的工作水平，一年內就能夠為國家增產四萬多件紗。這些紗織成布，足以繞地球一週還多。賈汪煤礦的李君亭，創造了風鎬採煤每班二百五十八噸的新紀錄。這一紀錄已超過了蘇聯斯塔哈諾夫所創造的第二次紀錄。二百五十八噸煤，如果供給一個每天燒煤二十斤的家庭用，足足可以用七十年。由這些數字，就可以知道中國工人階級已為抗美援朝、建設祖國增添了多麼大的力量！

美帝國主義曾經夢想以「封鎖」、「禁運」來扼殺我們祖國年輕的工業，中國工人階級領導全國人民以超倍的建設速度粉碎了美帝國主義這一惡毒計畫。一年以來，許多從前不能製造的工業品，現在都釘上「中國自製」的標籤了。工人們連連不斷地把值得驕傲的喜訊告訴全國同胞：今年我們自己能夠製造整套的紡織機器；自己製造了汽車；自己製造了拖拉機；我們的機器工人自年六月以前就創製了二百七十多種新產品；反動統治時期嚷了四十年修不起來的成渝鐵路，我們一年多就修好了二百七十四公里。我們完全有信心戰勝帝國主義，並使我們的祖國走向工業化。

短評　向工人階級學習

中國人民革命所以獲得偉大的勝利，最基本的原因，就在於中國人民有了工人階級通過其政黨的領導；同樣，中國人民革命成果的鞏固與發展，其主要保證仍然在於工人階級堅強的領導作用。全國工人一年以來為抗美援朝所貢獻的無比力量，正是這種領導作用的明證。無論在朝鮮戰場上，在生產戰綫上，在各項愛國的政治運動中，工人階級的貢獻都是在全國人民當中最偉大最輝煌的，值得各階層人民學習的。

從志願軍出國作戰開始，就有許多工人穿上軍服，到抗美援朝的最前綫去直接打擊侵略者，並且立下了不朽的功勳。在後方生產戰綫上，全國工人更創造出優異的成績，其中最突出的，如東北工人計畫為國家增產節約一千零四十萬噸糧食，可以買四千三百多架戰鬥機；青島紗廠女工郝建秀創造了先進的工作法；賈汪煤礦的李君亭創造了風鎬採煤每班二百五十八噸的新紀錄，已經超過蘇聯斯塔哈諾夫所創造的第二次紀錄。在各項愛國政治運動中，工人階級也都站在全國人民的最前列。

工人階級的存在和發展，是人民革命事業向前邁進的最主要的動力。一年來，全國工人在抗美援朝運動中的偉大貢獻，不但證明工人階級在解放以後政治覺悟與生產熱情的空前提高，也證明我們的以工人階級為領導的新民主主義制度無可駁辯的優越性。只要全國人民在工人階級的領導下努力奮鬥，我們就有完全的把握打敗帝國主義的任何侵略和挑釁，並把我們的祖國建設成一個繁榮富強的國家。

向工人階級學習，應當成為全國各階層人民的口號。

社評　為爭取公正的和平而奮鬥

——談現階段的朝鮮停戰談判與戰局形勢

進行了近一個月的雙方聯絡官會議，昨天已經簽訂了關於雙方代表團復會諸問題的協議，停頓了兩個月的朝鮮停戰談判，將要恢復舉行。與此同時，朝鮮戰場砲聲方酣，侵略者仍在不惜慘重傷亡，繼續冒犯。真理與罪惡，戰爭與和平，仍處在尖銳的鬥爭的階段。中國人民正以興奮的心情，與堅定的信心迎接中國人民志願軍出國作戰一週年的偉大的具有歷史意義的紀念日，我們以全力支援在會議上和戰場上用不同的方式和帝國主義侵略者進行勝利的鬥爭的中朝人民代表團與中朝人民軍隊的戰士們。

朝鮮停戰談判之所以能夠恢復，不是因為別的，而是因為我方不斷揭發敵人的陰謀，粉碎敵人的騷動，獲得了勝利。美國帝國主義無論在會議上或在戰場上，都遭遇了可恥的失敗，他們纔又一次地哭喪著臉，表示願意繼續談判。朝鮮的停戰談判是在八月廿三日停頓的。敵人在七月十日開始的會議中，曾經耍出各式各樣的下流手段，勒索敲詐，威脅恫嚇，撤騙撤，無所不為。他們一開始就漫天要價，企圖利用停戰談判，奪取有利作戰地位，當其無理要求被我拒絕之後，便從陸上及空中頻繁進犯中立區，殺傷我軍事警察，謀害我代表團，企圖迫我就範，或激怒我方，達到其破壞談判之目的。與此同時，侵略軍大舉進犯，妄想用大砲的聲音轟倒我們，並把前綫推到他們所希望到達之綫。

面對着敵人這一系列的罪惡行動，我方沉着堅定地進行鬥爭。由於敵機轟炸開城中立區，謀害我代表團，我方宣布談判會議停頓，以等待敵人的令人滿意的答覆。毒辣狡猾的美國侵略者曾經千方百計擺脫罪責，但是罪證確鑿，無從逃遁，加之我方迭次抗議有如利劍，直穿敵人的肺腑，他們終於迫不得已地第一次招認了美國飛機掃射開城的罪行。這時，全世界人民都看清楚了美國侵略者的猙獰面目，殺人者乃無所遁於天地之間。為正義而鬥爭的中朝人民又一次取得了顯著的勝利。於是，為了滿足全世界人民對於和平的渴望，我們建議恢復談判。但是，恢復談判並不等於一筆勾銷敵人一再破壞談判的罪行，我們建議在復會後第一次會上成立機構，處理敵人肆虐的未了事件，並保證嚴格遵守中立區協議。

如果美國侵略者具有和平誠意，他們就應當為我們這種光明磊落的態度所感動，老老實實前來復會。事實並非如此。美國侵略者在我方提出復會的建議之後，仍然無理刁難，阻撓復會，拖延談判。聯絡官會議舉行之後，他們仍不斷地提出各種無理要求 [illegible]

[illegible]

上海總工會等發出通知　號召職工進行慶祝紀念活動

紀念志願軍出國作戰週年　慶祝抗美援朝的偉大勝利

【本報訊】本月廿五日，是中國人民志願軍出國作戰一週年紀念日。為了慶祝一年來抗美援朝的偉大勝利，加強捐獻飛機大砲，推行愛國公約等各項工作，上海總工會及上海市抗美援朝分會工人支會特發出聯合通知，號召各級工會組織和全上海職工 [illegible]

怎樣向志願軍寫慰問信

本市抗美援朝分會公開答覆

[illegible]

上海市抗美援朝分會工人支會　一九五一年十月廿二日

寧夏中寧縣人民完成了捐獻計畫

（抗美援朝專刊稿）作者雷平

[illegible]

歡宴印度國慶觀禮代表

華東和上海各人民團體

貴賓表示：在爭取亞洲和世界持久和平的鬥爭中，東南亞人民永遠和中國人民團結在一起

[illegible]

上海市人民政府佈告

（51）府辦秘三字第三六二七號

為規定本市房地產移轉手續由

[illegible]

市長　陳毅

副市長　潘漢年　盛丕華

一九五一年十月二十日

上海市人民政府佈告

（51）府辦秘三（稅）字第3706號

茲制定「上海市契稅暫行條例施行細則」公佈之；並定于一九五一年十月廿一日起開征本市契稅。特此佈告。

附施行細則全文

市長　陳毅

副市長　潘漢年　盛丕華

一九五一年十月二十日

上海市契稅暫行條例施行細則

[illegible]

金城工藝社遷移啟事

本社為集中生產加強效率起見，總廠部門自瑞金二路四〇九弄遷至西康路八五〇號，本社發行所亦已併入新址，關於一切業務方面事件，自本月廿六日起概向新址接洽，惟遷移過程中容有函電躭擱發貨遲延之處，尚乞鑒諒。

新址：上海西康路八五〇號　電話：三九七七三　電報掛號：二〇五九七

金融業第二聯營總管理處公告

本處電話係由正明銀行以一四六三七號惠中銀行一〇七六六號等移裝改編新號碼為一九四四三，一九四四四，一九四四五，以後各界對本處通話請撥上列新號碼，對正明銀行通話請撥一四六三五，一四六三八，特此公告

好力生

魚肝油精及丁種維他命合劑

適用於成人者：傳染病抵抗力薄弱，呼吸器病，姙婦，乳婦，需用甲丁二種維他命補給營養者。適用於孩童者：佝僂病，營養失調，抵抗傳染病力減弱，痙攣症，功能助長發育，強健骨骼。

膠囊劑：一百粒　滴劑：五十公撮

各大藥房均售

上海市人民政府衛生局審核字00025號

信誼化學製藥廠發行

華南土特產展覽交流大會

迎接交流　歡迎參觀

展出時間：十月十四日起

地點：廣州西堤

反對單獨和約及「安全條約」
日共議員嚴斥吉田政府
井之口和兼岩在國會發言 並要求吉田政府立即辭職

【新華社北京廿一日電】塔斯社二十日訊：在日本國會討論單獨和約和所謂美日「安全條約」的會議上，共產黨和勞農黨的議員們以及著名的進步領袖、傑出的和平戰士大山郁夫都發表了演說。這些發言者揭露了吉田政府違反日本人民的意志所簽訂的單獨「和約」和「安全條約」的侵略性質。

共產黨議員井之口政雄在國會眾議院發言說：經過了六年的佔領，日本面臨着與其他國家恢復和平關係的問題。但是，美帝國主義者正試圖利用日本作為基地，以便對和平陣營及正在從美英帝國主義者的束縛中自求解放的亞洲國家進行戰爭。在日本，成千成萬為和平、獨立和全面和約而鬥爭的戰士，已經在反對佔領當局的罪名下被投入監獄。在日本，首要的任務是恢復言論自由，釋放所有的政治犯，給人民以自由討論和約的機會，以便按照全體日本人民的意志締結和約。大多數愛好和平的國家——蘇聯、中國和曾與日本作戰的亞洲其他國家，都不是目前和約的締約國。加在我們身上的這個不公平的非法的和約，違反了波茨坦公告。這是戰爭的條約，不是和平與獨立的條約。這個條約不能保證與亞洲各國人民的友誼。日美軍事聯盟，把日本置於美國人的統治之下。

井之口政雄進一步指出：艾奇遜在致吉田的信件中說明，日本締結「安全條約」，就是保證參加朝鮮戰爭。吉田隱瞞了他與艾奇遜的通信。這樣吉田就違反憲法，欺騙人民，參加了朝鮮戰爭。結果，日本將來勢必要把日本人民投入戰爭。

規定外國軍隊佔領日本的日美軍事條約的締結，把日本完全降到從前的滿洲國的地位。日本的一切軍事事務，都將由美國人領導的日美委員會來決定。這種恥辱的條約是史無前例的。

我們要求把琉球、奄美和小笠原羣島在清除了當地的一切軍事設備後交還日本。

蘇聯代表葛羅米柯在舊金山會議上的演說顯示：在這方面，蘇聯是我們可靠的朋友。軍事條約和重新武裝破壞了日本的經濟，使日本人民的生活水準更加降低，並把他們變成奴隸。這是一個無情的、醜惡的條約。日本人民把這一切和無限制發展日本和平工業的蘇聯和中國的立場作一對比，知道誰是他們的真正朋友。

吉田把日本人民投入災難的深淵。十分明顯，這種政策將使日本變成美國的殖民地。日本人民堅決反對這些把日本引向滅亡的條約。

井之口政雄說：「我們要求奉行這種政策的吉田反動政府立即辭職。」

【新華社北京廿二日電】塔斯社二十一日訊：東京消息：十月十六日，日本共產黨參議員兼岩傳一在日本參議院會議上就單獨和約問題提出質詢。他說：在舊金山簽訂的單獨和約，使日本降為美帝國主義的殖民地。他說：規定外國軍隊在日本駐紮的條約不能稱為和約。沒有蘇聯、中華人民共和國和亞洲其他國家參加而進行締結的「和約」，是非法的。這是一個把日本變為美帝國主義者進攻亞洲各國人民的軍事基地的備戰條約。

兼岩又說：雖然日本政府揚言日本除了「道義」的援助以外並沒有給在朝鮮的美國干涉軍以任何援助，但是我們已經知道有日本籍的人正在美國一邊直接參加朝鮮前線的戰鬥，並且知道有八萬五千名日本人正在阿拉斯加受軍事訓練。這一切表明日本政府正在欺騙人民，在實際上已參加了朝鮮戰爭。

兼岩提到所謂日美兩國「安全條約」時說道：「條約」上規定成立的日美聯合委員會，對日本國會不負任何責任。這意味着日本政府僅僅是一個為美國人服務的執行機構；這就是說在日本成立殖民地政權。

兼岩進一步指出：日本政府將採取增加人民的直接稅和間接稅、增加軍費等等的措施，是締結單獨和約的後果。同時，日本政府正在加緊鎮壓民主力量，特別是日本共產黨。

兼岩結語說：如果日本人民不能在反對出賣民族利益的集團的鬥爭中團結起來，日本人民將陷入不堪設想的悲慘境地。

吉田政府陰謀批准單獨和約
日本各地展開抗議運動

【新華社北京廿一日電】塔斯社十八日訊：東京消息，反對不久將來批准單獨和約和侵略性的美日軍事協定的抗議運動，正在日本擴大。工會積極參加了這一運動。

據報紙說，東京和平委員會在九月二十九日舉行會議，討論召開致力於爭取和平的會議的籌備事宜。會議決定要求國會議員投票反對批准單獨和約和美日軍事協定。

十二個產業工會的代表們——他們也是要求增加工資鬥爭委員會的委員——在九月二十六日開會時通過決議，參加反對單獨和約、反對重新武裝日本以及反對政府正在擬行的所謂「公安保障」措施的鬥爭。

「自治勞新聞」說，日本自治團體工會總聯合會中央委員會在九月二十一和二十二兩日舉行全體會議。會議一致決定反對批准單獨和約和重新武裝日本，主張締結全面和約。

據「全遞新聞」報道，全日本遞信工人工會東京分會在本月十四、五兩日舉行代表大會。會上決議加緊進行要求全面和約、反對重新武裝日本和美日軍事協定的鬥爭。大會決定不參加分裂分子的「國際自由工會聯合會」。上述工會北海道分會聯合會的代表大會也作了類似的決定。

此外，大阪運輸工人工會、東京汽車運送貨物工會成立的日本擁護和平委員會分會等組織，也都決議反對批准單獨和約和「安全條約」。

當日本的大多數工會都起來反對批准單獨和約及美日軍事協定的時候——來自日本工會總同盟的右翼社會黨人如事務局長菊川、松岡及其他人，背叛勞動人民的利益，出來和反動派一道支持批准單獨和約及「安全條約」。

日本人民保衛和平和民族獨立的日益高漲的運動，引起了日本政府和美國佔領當局的不安。據「自治勞新聞」報道，美國當局最近曾召集工會報紙的代表，禁止他們印發有關反對單獨和約及美國和日本之間的所謂「安全條約」的任何材料。

紐約人民集會 要求停止侵朝戰爭

【新華社北京廿一日電】塔斯社莫斯科訊：「真理報」刊載費利波夫的紐約通訊稱：十月十八日黃昏時，成千的紐約人聚集在聯合廣場上，他們是來參加美國勞工黨為將在十一月初舉行的紐約市選舉而召開的會議的。一切演說的主題都是和平問題。這個苦惱着每一個正直的美國人的問題。美國勞工黨的著名領袖科林斯致開會辭。他說：與會的群眾要求和平，並給朝鮮人民以決定他們自己國家的命運的權利。他說：現在朝鮮婦女爭取和平委員會主席克萊曼娣·巴奧朗寧說：已經有十萬朝鮮婦女和兒童死在美國砲彈與炸彈之下。這次戰爭也給美國婦女、母親和妻子們帶來了深切的悲哀。她說：現在是結束朝鮮流血的大好時機。

美國進步工會運動的傑出領袖史特羅斯在會上談到他新近歐洲之行的觀感。他說：西歐各國的勞動人民都起來反對罪惡的備戰計劃，他們都要求和平。蘇聯人民及人民民主國家中的男女正為爭取和平而鬥爭。美國人民的爭取和平運動也正在增長。史特羅斯說：美國人絕不可讓華爾街把人民拖入另一次戰爭。

美國勞工黨主席馬肯托尼奧最後發言說：他敦促美國人民積極反對戰爭及經由大國談判以解決朝鮮戰爭及一切國際爭執而鬥爭。與會者一致要求立即在朝鮮停止敵對行動並擁護停戰談判。

雷曼在波恩議會發言 主張舉行全德會議

【新華社北京廿二日電】據塔斯社柏林訊：西德波恩聯邦議會在十月十七日舉行會議，就德意志民主共和國人民議會十月十日所提出的關於召開全德會議的再建議進行了辯論。

這個會議是在阿登納在十六日未經聯邦議會討論就發表了再次拒絕德國人民議會的提議的聲明之後，得到了大多數的議員的同意而召開的。社會民主黨的絕大多數議員，甚至若干右翼黨的代表都表示以某種形式接受人民議會的建議。

德國共產黨主席雷曼在議會發言中，主張召開全德會議，提出並由聯邦議會中各議員組成委員會，與人民議會的代表討論舉行全德自由選舉以便統一德國的問題和迅速締結對德和約的問題。

雷曼在發言中着重指出：為了保持歐洲的和平，為了保障德意志民族的生存，必須和平解決德國問題。他指出：人民議會提出了十四點建議，並無任何附帶條件。但是，阿登納提出了十四點條件，企圖阻塞恢復德國統一的道路。可是，由於人民議會所採取的態度，這種企圖被打破了，它已明白地證明，人民議會的大部分可以接受，同時並準備與聯邦議會的代表討論其他問題。

對於阿登納政府在九月二十七日所發表的聲明中把全德選舉問題說成是佔領國的事一點，雷曼指出：不論是西方三國的高級專員還是聯合國，都不是應該決定是否應舉行全德選舉的當局。這些問題完全是德國人的。

史特羅斯……（上接）

人民日報評埃及人民的鬥爭

【新華社北京廿二日電】人民日報二十二日國際簡評欄在「評埃及及人民反對英帝國主義的鬥爭」的評論稱：埃及人民反對英帝國主義，爭取民族獨立自主的運動，是中東各國人民反對帝國主義運動的擴大。英帝國主義從來就是中東各國人民最兇惡的敵人。英帝國主義是石油、運河和中東各國人民的幸福之源的掠奪者，但它們卻把中東當作英帝國主義統治之下的殖民地。埃及和中東人民的命運，是和世界人民的命運一樣的。現在是埃及人民結束屈辱和災難的歷史性的時候了。

評論強調埃及和中東人民反對帝國主義的鬥爭說：「美國是英帝國主義在中東的幫兇，美國和英國之間有着不可調和的矛盾，但在對付中東各國人民的鬥爭中則是一致的。如果對美帝國主義存任何幻想，必然招致痛苦的後果。」

評論繼稱：「埃及和中東人民獨立自主運動勝利的關鍵，在於充分發動和團結國內廣大的人民羣眾，並聯合世界上愛好和平的人民，堅決和英美帝國主義者作鬥爭。羣眾是反帝鬥爭最基本的依靠，如果沒有強大的羣眾基礎，反帝運動是不能持久的。」

消息報評埃及情勢

【新華社北京廿二日電】塔斯社莫斯科二十一日訊：「消息報」刊載阿科彼揚所寫的評論埃及情勢的文章稱：一九三六年以來的英埃條約，已經十五年，英國控制着尼羅河流域的情勢已經進入了一個新的階段。埃及人民很久以來就打算廢除加強在他們身上的枷鎖，使他們喪失民族權利的條約，爭取英國駐軍撤出埃及及蘇彝士運河區。英帝國主義者許諾撤退，這些諾言都不過是一些欺騙人民的手段。

阿科彼揚又說：英國的宣傳說，英軍駐紮蘇彝士運河地帶是為了「防務」，這種藉口是騙不過任何人的。在全埃及廣大人民的壓力下……

英美帝國主義者拒絕了埃及政府廢除英埃條約的決定以後，又想出了所謂「中東司令部」的計劃，企圖以此繼續佔領埃及及蘇彝士運河區。英國軍隊在蘇彝士運河地帶的暴行更加嚴重。……英國和美國的「保證」已經不能欺騙埃及人民了。在蘇彝士運河地帶，英國軍隊已經佔領了埃及的碼頭、車站和其他地方。英國和埃及之間的這一糾紛，使得埃及及中東各國人民更加嚴重地注意到英美兩國在中東的計劃。阿科彼揚說：英美兩國在解決埃及的糾紛時，依靠的是武力。

美國在中東的侵略計畫
以色列人民堅決反對

「我們既不出基地，也不出砲灰，我們不要你們的『防禦』，因為我們不想當奴隸。」

【新華社北京廿二日電】據電通社特拉維夫訊：繼埃及拒絕參加計畫中的「中東司令部」——北大西洋公約組織的新枝之後，以色列人民堅決表示反對美國把以色列拖入這個司令部的計畫。

「阿爾·哈米斯馬爾報」評論美國駐以色列大使戴維斯最近訪問以色列與古里安進行「試探」一事說，古里安已經在原則上同意參加附屬於北大西洋公約侵略集團的中東組織。

以色列議會共產黨議員威爾諾在耶路撒冷的集會上強調指出：以色列應該以各種方法進行鬥爭，擊敗關於使以色列成為北大西洋公約戰爭集團的中東「司令部」的一部分的決定。以色列共產黨機關報「人民呼聲」十六日評論帝國主義在中東的侵略計劃說：「我們既不出基地，也不出砲灰。我們不要你們的『防禦』，因為我們不想當奴隸。」

「阿爾·哈米斯馬爾報」說：「在任何情況下，我國人民決不同意外國帝國主義者統治我們的國家和軍隊。以色列人民對大西洋戰爭販子的耳朵高呼：『不要干涉以色列！』」

抗議英國軍隊在埃及的暴行
★人民日報國際簡評★

英國及其背後的支持者美國帝國主義，對於埃及廢除一九三六年英埃條約的決定及埃及人民要求獨立自主的運動，表現了極其瘋狂和無恥的態度。英國軍隊在本月十六日在蘇彝士運河區向埃及人民開槍，造成了一百餘名埃及人民的死傷慘案。這是英帝國主義在世界上的一次新的暴行。全世界愛好和平正義的人民對這一暴行無不感到極大的憤慨。

英國政府聲稱：英國駐埃及的軍隊之所以如此，是由於英國在埃及有「條約的權利」。英國外交大臣莫里遜揚言：英國不止一次地警告過，決不能容許埃及及人民的獨立自主的願望。英國駐埃及軍隊總司令更是公開地以武力對付埃及人民。

英國帝國主義在中東的一系列行動，它們都有美國帝國主義的支持。美國在這個問題上的目的，是在維持英美在中東的殖民統治，同時，利用英國在中東的困難擴大美國的勢力。美國國務院已經公開表示支持英國在埃及和蘇彝士運河區的「權利」。

阿科彼揚說：埃及人民正在為民族獨立而鬥爭。它們已經明確表明了埃及人民的願望：一九三六年的條約必須廢除，英國軍隊必須撤出埃及及蘇丹。今天再也沒有什麼能使埃及及人民再來忍受不平等的條約，不能以強迫的手段使他們屈服。埃及人民的鬥爭是爭取和平和民族獨立的鬥爭。

英帝國主義者不斷強化其中東的侵略。「中東司令部」就是要使埃及及中東各國成為英美帝國主義的軍事基地。但是這個計劃已經被埃及人民所拒絕。英帝國主義的殘暴行動，只能激起埃及人民更大的反抗。

英國帝國主義的暴行，不能阻止埃及人民的鬥爭。中國人民完全支持埃及人民爭取民族獨立自主的正義鬥爭，並堅決反對英國帝國主義者屠殺埃及及人民的暴行。（新華社北京廿二日電）

伏爾加—頓河運河工程進入最後階段

【新華社北京廿二日電】塔斯社消息：伏爾加—頓河運河工作已經進入最後階段。在運河地區五百多公里長的地段上，建築工程正在晝夜進行。這是一個很驚人的工程，要挖掘土方五千萬公方，澆注混凝土三百萬公方。工程中使用了數百部機器，可代替九千萬工人的工作，其中包括高效率的挖泥機和汲土機，以及自動混凝土機。

連接伏爾加河和頓河的運河，是一萬人工作的一個非常複雜的水閘、抽水站和分水嶺。這條運河要經過伏爾加河和頓河之間的分水嶺，而分水嶺比伏爾加河面高一百公尺。船隻沿着這條運河從伏爾加河往頓河行駛，必須經過九道水閘上行八十公尺，然後再經過四道水閘下行。因此這條運河就是一個由水閘造成的階梯。有關這個階梯的工程即將完成。

運河堤岸站的設備正在裝置，正在添加鋼骨。

在運河主要工程地區——齊姆良水利工程地帶，建築工人們正在加速進行工作，全力爭取以前完成。

十三公里長的土堤，在世界上最大的水庫——「齊姆良海」已成立了。配備着大量機器和裝備的特別機器站，以便拔除二萬六千公頃（每公頃合十五市畝）地面上的樹木和殘根。居住在這個地區的幾萬農民家庭，已經遷往鄰近的地區，「齊姆良海」附近已建設了十多個設備齊全的居民區。到明年春天，這個偉大的共產主義建設工程就可以全部完成。

人同此心

原載日本「勞農新聞」報

法共中央舉行全會
總結在省議會選舉中的勝利 號召為建立統一戰線而努力

【新華社北京廿二日電】據塔斯社訊：法國共產黨中央委員會十八日在巴黎舉行全會，討論十月七日和十四日舉行的省議會選舉結果。中央委員會書記列戈爾向全會作報告。他強調說明：法國共產黨是全國第一大黨，法國有四分之一的選民支持共產黨的政策。在報告後，全會通過了決議。決議指出：法國共產黨在這次省議會選舉中獲得了光輝的勝利，這是工人階級的一個大勝利。決議號召建立為反對法西斯主義而保衛民族獨立、和平與自由而鬥爭的統一戰線，就是說，它主張團結起來保衛民族獨立、和平與自由的一切人士。決議說：社會黨頭子們結成反共聯盟，但是共產黨仍然在省議會中獲得了一百多個議席。這些社會黨頭子們揭穿了他們的反動面目，他們像在市政選舉中一樣，把省議會的許多議席奉送給法西斯分子。

決議最後指出：法國共產黨和社會黨的各級組織和全體黨員，今後努力的方向是：組織並擴大工人階級和勞動農民的統一戰線，為反對法西斯主義，為爭取十一月十一日行動的勝利，加強和平工作，在大會中展開宣傳，並在各地農民組織中廣泛的保衛勞動農民的利益。

迎接十月革命節 羅匈等國人民展開生產競賽

【新華社北京廿二日電】羅馬尼亞、匈牙利和蒙古三國的勞動人民紛紛展開生產競賽，迎接十月革命三十四週年。

據羅馬尼亞通訊社訊：羅馬尼亞人民的生產競賽正在全國展開。「斯大林」工廠的工人和技師保證在十一月六日完成全年生產計劃。

球軸承的產量要超過計劃百分之八，成本減低百分之二；並節省八千多公斤有色金屬。塔果維希脫油田工人保證在十一月二十五日提前完成全年計劃，並節省價值一千一百萬列伊（羅幣）的材料，而使每噸原油的成本降低百分之五到百分之二。工廠的工人保證在一年以前完成任務。伊巴的石油工業在競賽中獲得了多種成績。

據塔斯社消息：匈牙利的「韓茲」車輛製造廠已擴展到全國。一九五一年的生產競賽已擴展到各企業。蒙古首都烏蘭巴托的工人和職員，已保證完成全年計劃。競賽也由首都擴展到全國各地。

伊·易比爾地方的伐木工人在十月一日完成了採伐柴薪的全年計劃。

美共委員佛林與培理被捕 發起營救美共領袖運動

【新華社北京廿二日電】據電通社訊：美國共產黨全國委員會委員佛林和培理十二日發表「告自由友人書」，號召美國人民發起營救被非法逮捕的美國共產黨領袖的運動。

「告自由友人書」說：「被判罪的共產黨領袖並沒有犯罪。新的審判法西斯的運動已經開始了。一個必須在許多工人領袖和民主人士被捕前面爭取釋放被捕美共領袖的鬥爭。」

「告自由友人書」指出：佛林和培理是爭取和平的戰士，爭取民族解放的人民領袖；他們是為和平、民主和人民的利益而鬥爭的。

「告自由友人書」最後說：被捕的美國共產黨領袖們，是保衛民主的人。

我們要向魯迅學習什麼？

胡繩

對於魯迅先生在中國革命中的地位，毛澤東同志已經做了正確的估價。毛澤東同志說：「魯迅是中國文化革命的主將，他不但是偉大的文學家，而且是偉大的思想家和偉大的革命家。」毛澤東同志又說：「共產主義者的魯迅，是中國文化革命的偉人。」（均見「新民主主義論」）

文化思想戰線在革命中是佔有重要地位的。如同毛澤東同志所說，國民黨反動派曾用兩種反動圍剿對付共產黨所領導的革命：軍事的圍剿和文化的圍剿。革命的人民用兩種革命深入來答覆它：農村革命深入和文化革命深入。這兩種革命深入的結果是全國人民的覺悟，是反動勢力在軍事上和在文化上的徹底慘敗，是新民主主義革命的偉大勝利。在國民黨統治的二十年中，沒有一天停止過反動的文化圍剿。在前十年中，魯迅是衝破這種圍剿而堅持了文化革命的旗幟的主將，在後十年中，魯迅已經不在了，但是魯迅的旗幟仍舊是中國人民的文化革命的偉大旗幟。

現在我們的處境已和魯迅的當年完全不同。但我們必須在中國人民大革命的勝利的基礎上繼續堅持文化革命，深入思想戰線上的鬥爭，在現在並不比過去較不重要，相反的，是更加重要了。……我們要毫不懈怠地在社會生活的各個部門中，把帝國主義者、封建主義者的反動思想加以打倒；我們要發揚全國人民的愛國主義精神和共產主義的光輝，建設我們的國家，並且走向光輝的前途。這些任務是最艱巨的，依靠什麼來完成呢？根本在於人民的政治覺悟的提高，在於廣大人民在思想上的團結一致。為此，就必須深入地進行思想戰線上的工作。文化工作者、科學工作者、教育工作者，都應該認真地向魯迅學習，學習魯迅的堅決、勇敢、忠實地為我們國家的進步和發展的偉大事業而工作。

我們應該向魯迅學習什麼呢？

為什麼說魯迅從來就不但是偉大的文學家，而且是偉大的政治家？因為魯迅的政治目的是明白地肯定的，這種政治目的就是建立新的政治、新的經濟、新的文化的新中國。他是在反對舊的中國的鬥爭中和人民的偉大事業相聯系的。他在早年就以革命的文學工作來服務於祖國的解放事業，他的思想發展到了最後，他找到了馬克思列寧主義，他就使自己的事業和中國共產黨所領導的革命事業緊密相結合。

蘇聯十月社會主義革命的勝利，使他認識到了無產階級的前途；他在他的一生奮鬥中，看到了中國的前途是和世界無產階級的事業相結合的。

魯迅，在他成為共產主義者以前，就已經極端憎惡「為文藝而文藝」的空談。在廣大人民遭遇苦難和進行鬥爭的時候，他不能忍受文學家躲在自己的小天地裏怡然自得的情況。他是馬克思列寧主義者的思想使他認識了文藝是為什麼和為什麼人服務的問題。他自己真正做到了像毛澤東同志所說的「俯首甘為孺子牛」，鞠躬盡瘁，死而後已。

毛澤東同志在說明文藝工作者的方向時說：「文藝上的一個根本問題就是為羣眾和如何為羣眾的問題。」魯迅從來不把他自己的工作看做是脫離人民大眾的孤立的事情，因此他的工作中表現了高度的政治性。魯迅從來不把文藝工作看做小資產階級的個人才能的表現，而把它看做是嚴肅的政治事業。——這點，不僅文藝工作者應該學習，我們一切做文化思想工作的同志都應該學習魯迅的實事求是的作風。

魯迅的著作中有很多的篇幅是用來批評封建社會的作風的。他無情地揭露了自欺欺人，言行不一，假名作風；他批評了「名流」的買辦官僚的作風。魯迅極端痛恨這種作風，他認為一切都應該實實在在地去做，凡是不切實際的事情，他就一定要揭穿。而他自己正是一個在工作中是腳踏實地，腳踏實地的人。

小資產階級的革命者往往缺少這種實事求是的作風。共產主義者的魯迅曾經從這個方面對於小資產階級革命者提出了嚴正的批評。不切切實實地工作而徒尚空談的作風，是馬克思列寧主義所不能容忍的。

現在的文化文藝工作中，這種作風是很可貴的。現在，我們也應該很好地向魯迅學習，要像魯迅同樣地實事求是地進行工作。

魯迅的戰鬥精神，是毛澤東同志所說的「最硬的骨頭」。他是一個在思想戰線上有堅定的政治立場的戰士。在國民黨統治區域內，向帝國主義和他們的走狗進行短兵相接的尖銳的鬥爭，魯迅總是毫不容情地揭穿他們的醜惡的本來面目。他從來沒有一點對敵人妥協的時候。

魯迅在攻擊敵人的時候，是出發於堅定的立場的。對於朋友，他也在原則上不肯讓步，他即使在思想上與朋友有所分歧，也是從革命的利益出發來批評的。他決不對敵人的進攻有所退讓；他也批評朋友的錯誤，卻是在共同的戰鬥的基礎上，以幫助朋友為出發點來進行的。

魯迅所進行的批評，從不採取「家庭式的和家族式的方法」；他所採取的方法是斯大林同志所說的：「用無產階級自我批評的方法來揭露並改正自己的錯誤和缺點」。斯大林同志說：「如果我們黨內有家庭式的和家族式的方法解決問題，那就是不對的。」我們的缺點是批評和自我批評的不足。在革命文化工作者中，也還有不少不敢用批評的方法來處理問題的人。

魯迅的勇於批評和自我批評，我們才能取得思想原則上的一致，從而才能取得廣闊的團結。

在我們現在的文化文藝工作中十分需要魯迅式的戰鬥精神，決不和反動的錯誤思想和平共居，決不無原則地寬容錯誤的思想，不論這種錯誤是在自己的身上還是在別人的身上。這種精神是我們在任何時候都必須具備的。

追求真理的精神。魯迅從舊民主主義革命中的徹底的民主主義者，進到新民主主義革命中的共產主義者。在他的思想發展過程中，他並不是平靜地而是經過嚴格的自我批評和嚴格的思想鬥爭才到達的。他對於朋友的缺點和錯誤，是不寬容的；他對於自己的缺點，也是毫不寬容的。魯迅是敢於用新的思想來征服自己的舊思想的人，是敢於把自己的思想中的舊的成分揭露出來加以清算的人；就這方面說，魯迅可以做一切在自我改造的過程中的知識分子的榜樣。

魯迅在成為共產主義者以前，他的思想曾有一些成分是和馬克思主義不相容的。魯迅一面進行工作和鬥爭，一面研讀當時他所能得到的馬克思主義的書籍。當他一旦認識了真理，他就毫不姑息地拋棄舊的思想，堅定地站在新的立場上來。

近兩年來，全國的文藝工作者、科學工作者、文化教育工作者，都普遍地進行了馬克思列寧主義的學習。這些都是好的現象，都是很大的進步。但是，我們在思想批判工作上還有很大的缺點。「武訓傳」的電影的出現，和在「武訓傳」的討論展開後，還有很多共產黨員同志也還不能敏銳地區別資產階級思想和無產階級思想，還不能用應有的嚴肅的政治態度來處理一切思想性的工作。我們的學校教育現在還沒有按照新民主主義國家的需要進行徹底的改造。在各種文化藝術工作中還沒有充分展開必要的和正確的思想批評，許多地方還表現着資產階級、甚至還出現帶有破壞性的反動思想傾向。我們的科學研究工作，也還比較薄弱，不能和自然科學、社會科學在發展新中國的需要相適應。對於中國的歷史、社會的研究，並且用馬克思主義的原理和方法來進行批評，還太少。

因此，我們一定要大大加強各個部門的文化思想工作，加強科學工作者、教育工作者、文藝工作者的學習和自我改造，認真地提高自己的思想水平，從而使馬克思主義的思想成為一切文化工作的基本思想。

以中國人民的革命文化的偉大的先驅者——魯迅為榜樣，新中國的知識分子和文化工作者應該更勇敢地、更努力地改造自己，而更好地為人民，為國家，為我們偉大的中國人民的革命事業服務。（轉載人民日報）

關於魯迅著作的編校註釋和出版

馮雪峯

一、魯迅著作原來編輯出版上的概況

魯迅先生一生著譯，大部分都已經在他生前由他親手編定而以單行本出版了，並且都是在他生前已有出版者和出版的。其未及在他生前編輯和出版的，有如下幾類情形：

一、他已經親手編定而在逝世後出版的，有「且介亭雜文」及其二集、「古小說鉤沈」、「山民牧唱」、「錶」等。

二、他親手編定了一部分而在逝世後由許廣平先生編成出版的，有「且介亭雜文末編」及「集外集拾遺」等。

三、已經由他親手編定而至今尚未出版的，有「謝承後漢書輯本」、「漢畫像」、「劉向說苑輯本」、「漢碑帖」等。

四、書信除「兩地書」外，都未曾在他生前出版，且曾經由許廣平先生搜集，在逝世後，一九三七年影印出版過一部分，又在一九四六年出版過一厚冊。現在仍在繼續搜集中。

五、日記，在生前他本人並沒有出版的意思，到今年始由我們影印出版。

六、逝世後還有遺漏未編集的片斷文字，在一九三八年「魯迅全集」出版後，唐弢先生又搜輯有「魯迅全集補遺」，現在也還在繼續搜補中。

以上是一個大概情形。要知比較詳細的情形，請看許廣平先生所編的「魯迅譯著書目」及一九三八年版「魯迅全集」第二十卷後附許廣平先生的「魯迅全集編校後記」和「魯迅三十年集」的編校後記。至於一九三八年版「魯迅全集」和「三十年集」，我在後面也另段敍述。

二、一九三八年「魯迅全集」及「三十年集」的出版

一九三八年由許廣平先生等主持，在上海的文化界和各方面人士的贊助之下，編輯出版了「魯迅全集」。這是中國第一次出版魯迅全集；它的編校工作，是在極困難的條件之下，只因為當時環境不許可，倉卒編成，工作很匆忙，上的錯誤很多，並且還有遺漏，也有不少錯字。

這全集的出版，是十分必要的工作，它完成了一件極重大的工作。這全集包括了魯迅先生的全部著作和譯作，收集了到當時所收集到的全部作品。但也因為是全集，不能照顧到讀者的需要；所以後來又編印了「三十年集」。

這全集也同時在上海出版過，在東北翻印過一次，據記憶，大約先後共印過一萬五千部上下。一九四九年全國解放以後，在全國解放的各地現在所有的魯迅先生著作，以及在全國解放以前就已經陸續出版而到現在還在發行的，是從前上海和東北翻印過來的。全國解放以前的這兩段時期中，魯迅著作的編輯出版的情況是極其簡略的敍述。

三、重新整理的提起

魯迅先生的著作，在他生前就受着反動政府的壓迫，在他逝世後，國民黨反動政府仍然禁止他的著作的發行和流傳，並阻礙了它的出版。因此，上述的全集，在許廣平先生的努力下，也是在困難中出版的。十年中國民黨統治的時期，魯迅先生的著作，許多都沒有能出版，因為在國民黨統治區域內，不能全部出版；另一方面，因為印刷的困難，也不能印好；其中許多書籍已經有很大的錯誤和缺點，魯迅先生的著作和遺著，受着如此的情形，他的全集，實在需要重新編輯和出版。

去年（一九五〇年）十月間，負責方面商量決定了兩個辦法：一、由出版總署成立魯迅著作編刊社，以便逐步地重新編印單行本和全集；二、以上海魯迅著作編刊社為中心，組織魯迅先生的著作的註釋和全部校勘工作。這個工作由我們來進行。

四、現在工作的進行情況

我們的工作是從去年十二月正式開始的。在這十個月中間，我們完成了如下幾件事：

一、已經做了一些初步的搜集和研究工作：我們開始訪問了一些對魯迅先生生平有關的人，並且搜集了與魯迅先生有關的材料和書信、日記等。

二、以上一切工作，都是為了校訂和註釋的基本工作做準備的。

……

本報出版
反對單獨對日媾和
定價每冊 六千元
外埠平寄郵費二百五十元
上海大公報發售

★全國煤礦基本建設會議決定★
重點進行新礦井建設準備工作
各地區必須加強對私營煤礦的監督和扶助 幫助若干規模較大的私營煤礦恢復和改建

【新華社北京廿二日電】中央人民政府燃料工業部在九月二十六日到十月五日召開的全國煤礦基本建設會議，總結了兩年來煤礦工業基本建設工作的經驗教訓，決定了今後數年內基本建設的方針和任務。會議決定：一九五二年和最近幾年煤礦工業基本建設的方針是以恢復改建爲主，充分發揮現有生產設備的潛在能力，有步驟地選擇重點進行新井建設的準備工作。一切基本建設必須照顧國家財政力量，考慮其可靠性和可能性，並在合乎經濟原則的條件下進行。中央和各大行政區的煤礦工業主管部門都必須加強對於地方煤礦的領導，加強對於私營煤礦的監督和扶助，並幫助若干規模較大的私營煤礦進行恢復和改建工作。此外，會議對於國家投資的使用、基本建設的程序和基本建設的組織機構等問題也有所決定。這些決定的目的在於貫徹國家關於基本建設的規定，使國家投資得以合理使用，並減少浪費。中央人民政府燃料工業部爲了更有效地實行大會決議，已組織檢查組有重點地前往現場研究各項有關工作。

華東區第一期收購新棉 超過原任務百分之廿五
收購工作全部由各產棉區合作社負責進行 結合愛國主義宣傳教育大大提高收購效率

【新華社上海廿二日訊】華東區第一期收購新棉任務已超額完成。截至十月十五日止，各地合作社收購的皮棉已超過原定任務百分之二十五。各地棉農一般在採摘頭遍花的中秋節前後，就展開了集體售棉運動。棉農們曾在各種會議上漫談自己的生活體驗，更進一步認識了國家利益和個人利益是一致的，因而普遍把「快摘、快曬、快揀、快賣」新棉的條文訂在自己的愛國公約裏。蘇南區農村中廣泛流傳着三句話：「沒有抗美援朝，人財兩不保」，「沒有土地改革，生產無辦法」，「沒有鎮壓反革命，生產不安寧」。該區太倉縣百分之八十的農戶修訂了家庭愛國公約，集體售賣愛國棉。全縣第一期五百萬斤的新棉收購計劃，提前半月於九月底完成，並超出原計劃四十八萬斤。「太倉農民號」戰鬥機的捐款，一週內交清還多了二億多元。到九月下旬，浙江、皖北、蘇南及上海市郊的棉農都提出了「迎接國慶，快賣愛國棉」的口號。因此這些地區都在國慶節前超額完成全月計劃的一倍半到七倍多。山東吳橋縣張莊鄉棉農爲迎接國慶節，一天內即售籽棉四萬二千斤。

今年華東區新棉收購工作全部是由今年春季開展起來的棉區合作社負責進行的。各產棉區合作社爲了幫助棉農集體售棉，新投入這一工作的人員有三萬二千多人，新設的收花站、供應站有三千六百多個。華東區多數棉農都加入了合作社，因此今年的購棉工作進行得更有組織有秩序。許多合作社靈活地採取了增設收花點、輪迴趕集、帶貨下鄉等適合農忙季節的收購方法，在收購中結合進行了愛國主義的宣傳教育，因而大大提高了收購效率。組織起來幫助合作社收棉的辦法，收棉量普遍增加一倍以上。流動收棉小組每到一村，村裏農民就熱烈地找房子、看棉花、評級看秤和擔任保衛等工作。山東產棉區合作社普遍推行了集體售棉。隨着集體售棉運動的展開，華東各地棉農越來越多地向合作社存儲新棉。蘇南區松江專區各縣合作社接受棉農存儲的新棉已佔總收棉量的百分之二十四到四十左右。

實行經濟核算制
★天津化工廠★ 初步改進資金積壓現象
現正着手加強車間計畫工作，重新徹底清產估價，爭取將資金積壓問題根本解決。

【本報訊】天津化工廠實行經濟核算制後，改進了資金積壓現象。該廠過去在敵偽時期遺留下的材料甚多，接管後又因平時採購材料超過實際需用量，積累造成嚴重的資金積壓現象。今年五月實行經濟核算制，根據一九五〇年的實際需要和流動資金的週轉情況，初步核定流動資金，超過規定量百分之二十五。……材料積壓資金數平均足夠八個月之用，個別材料儲存量有高達一年以上的。同時由一九四九年以來歷史性的積壓和季節性的積壓產品數極鉅，最高曾達一百九十餘億。因而資金週轉困難，經常向銀行貸款接濟。

由於工人階級發揮了高度的積極性和創造性，生產飛躍地發展。……

（後文：工廠核定了各種材料的儲備量，清理了倉庫，退回多餘的材料，並將過去積壓的產品設法推銷；今年五月全廠實行經濟核算制，自五月至九月止，資金積壓現象已初步改進。現正着手加強車間計畫工作，重新徹底清產估價，爭取將資金積壓問題根本解決。）

本月下旬公債牌價
每分二四五四〇元
【本報訊】一九五〇年第一期人民勝利折實公債，本年十月下旬牌價爲人民幣二萬四千五百四十元。

黔驛運事業發展
驛運網深入各邊沿地區 對物資交流有很大貢獻

【新華社貴陽廿二日電】今年以來，全省已新修驛運幹線一千多里。驛運網已深入省內各個邊沿地區，目前全省驛運大車已由三月份的五千七百餘輛增至八千七百餘輛。驛運事業的發展，對物資交流和人民生活的改善有很大貢獻。……

新白粳杜秈到貨多 河蟹當令供銷兩暢
棉布做開百種新藥原價成交 洪油議低兩萬活雞大部軋昇

（上海商情）

渤海各農區水稻豐收

【新華社天津廿二日電】渤海區今年水稻普遍豐收。據農業管理局所屬的十個農場，每畝最多產稻一千四百五十斤，比去年每畝平均增加百分之二十至四十。……

提高認識 擴大資金下鄉
海北桂業等四個聯營 進行民主檢查有收穫

【本市訊】爲了擴大資金下鄉，本市從九月中旬開始，在各有關行業聯營中，以海北桂業第一、二、三、四、五聯營爲重點，通過了民主檢查的方式，總結一星期的經驗教訓。……

★合營銀行聯管範圍擴大★
聚興誠源源長兩銀行下月起參加總管理處

【本報訊】公私合營銀行聯合總管理處，爲了更好地為工商業服務，熱切要求參加公私合營銀行聯合總管理處；經總管理處同意，自本年十一月一日起，正式加入。該兩行加入後，總管理處所屬單位已有中國實業、四明、通商、新華、浙江興業、國華、和成等行，並在重慶、西南區設有分行。……

桐油准出口

【本報訊】中央貿易部頒發桐油出口類別（甲）、（乙）二號，特許出口類。油仍暫禁止出口。中央貿易部上海對外貿易管理局已於今日公佈執行。

皖北烤菸增產
產量較去年增加三分之二 已收購了八百二十多萬斤

【新華社合肥廿二日電】皖北區國營土產公司收購烤菸工作……

中國的土特產
二〇六、魚藤

魚藤根爲農業上的殺虫特效藥劑，含有「魚藤酮」及「魚藤素」等多種殺虫有效成份，對於各種吸汁和食葉害虫有強烈的觸殺能力，尤以對蚜虫、螟虫等收效更大，因其對於一般植物生長上毫無損害，故爲農村農場所樂於採用。

魚藤又名毒魚藤，又有音譯爲「地力斯」，是豆科藤本植物，原產南洋熱帶地方，三十年前傳入我國，我國栽植區域祗限於廣東、福建、台灣等處，通常用插條法繁殖，生長後約經二十四個月，其根即可供殺虫之用。

華南土產展覽會中·
滬代表團購進甘蔗藥材
採購各貨內食糖數量最大 推銷總值增爲五七〇億元

人民銀行大世界辦事處停辦星期班及晚班

【本報訊】人民銀行大世界辦事處因應業務需要，自本月廿二日起合併辦理，星期班及晚班暫停。

本月行莊往來月息

業同業公會利率委員會，昨日上午舉行例會，決定本月份往來月息爲六釐，存息……

行情

（十月二十二日）

折實牌價	
單位	五四五二元（又昨日四項必需品市價折算，每）
中白粳米	[illegible]
生油	[illegible]
統一煤球	[illegible]
十二磅龍頭細布	[illegible]

★金融 ★麵粉 ★雜糧 ★利率 ★內匯 ★食米 ★食油 ★食鹽 ★食糖 ★棉布 ★棉織品 ★日用品 ★捲烟 ★燃料 ★化妝品 ★新藥 ★化工原料 ★染料 ★南北貨海味 ★水菓 ★水產 ★建築材料 ★絨線 ★蔬菜地貨 ★蛋品 ★猪肉 ★陶器 ★文具 ★自由車材料 [illegible]

上海易貨交易所十月二十二日成交貼費率 進口憑證：進貼出（62%）至 進貼出 70% 出口憑證：無做開

重要物品零售價格

（十月二十二日）

[illegible]

★紀念志願軍出國作戰一週年★
各區里弄居民熱烈集會
深入檢查愛國公約保證提前完成捐獻任務

【本報訊】本市各區里弄居民爲紀念中國人民志願軍出國作戰一週年，紛紛集會，有些里弄居民同時深入檢查愛國公約，並保證提前完成捐獻任務。

本市北站區協商委員會及抗美援朝支會前天下午聯合召開紀念中國人民志願軍出國作戰一週年紀念慶祝大會，到各界代表及勞動模範、學習模範、抗美援朝工作模範等六百餘人。黃浩區長在會上分析了目前形勢，總結了該區一年來抗美援朝工作，並指出北站區增產捐獻，已有很大成績。希望更進一步加強抗美援朝運動，積極增產捐獻，推行和檢查修訂愛國公約，搞好優撫工作。

志願軍家屬鮑耐冷先生講話，感謝各界人民對軍屬們的照顧愛護，並表示一定寫信給前方的子女，要他們更英勇殺敵，保衛祖國。少年兒童隊代表並向志願軍家屬獻花。勞動模範裕新紗廠工人代表路志明也起立講話，他說永遠不能忘掉毛主席和共產黨的恩情，並表示要更加一把勁，積極增產捐獻，全力支援前綫，保衛勝利果實。工商、婦女、教育、醫務等工作者和居民、學生等代表也都講了話。他們一致表示要發動本單位羣衆，堅決執行愛國公約，完成捐獻繳款任務，做好優撫工作，爭取抗美援朝最後勝利。最後由區政府同志宣讀志願軍寫給北站區人民政府的一封信，更鼓舞了全場各界代表的信心。會議並通過了致志願軍的慰問信。

閘北區人民政府第三派出人員辦事處所轄境內各里弄居民委員會在該處正確的領導下，于本月二十五日前後分別籌備紀念志願軍出國作戰一週年的慶祝會。結合了這一中心運動，各里弄幹部並深入各居民小組進行了愛國公約的檢查，和號召居民儘可能完成愛國捐獻計劃，向烈軍屬展開慰問。虬江路慶餘南里居民委員會，連日來用大字報號召居民做好優撫烈軍屬工作，並向烈軍屬徵求意見和感想。交通路仁貴邨等四個里弄組織，利用這一時期，舉辦了大型的抗美援朝圖片展覽會，使附近羣衆進一步提高了認識。京江路廣源坊居民委員會廣泛地向居民動員，爭取百分之百完成捐獻武器的任務。京江路陳永慶讀報小組更於二十日晚上集會討論抗美援朝一年來偉大的戰果，全組寫了信送寄前綫去進行慰問。（亦山）

北四川路區四川北路餘慶坊居民委員會利用座談會，啓發羣衆向英勇的志願軍致以崇高的敬禮。太陽廟路二一一弄居民委員會爲了慶祝中國人民志願軍出國一週年紀念，特于日前召開了一次盛大的慶祝大會。會上居民們都一致以增加捐獻的實際行動作爲慶祝大會獻禮，捐獻熱潮展開，不多時大會捐獻飛機大砲代金總額便達二百餘萬元。該坊烈屬蔣文英同志捐出了積蓄的十元大頭，並將其每月捐獻數目增加一萬元。蔣烈屬此舉受到該坊全體居民的讚揚。（福）

南方老根據地代表團
昨參觀紡織印染等廠
受到各廠工人弟兄熱烈歡迎

【本報訊】南方革命老根據地人民代表團於昨天下午參觀了本市國棉十二、十七廠及印染一廠、二廠。代表們受到工人弟兄們的熱烈歡迎和招待。工人弟兄們爲代表們組織了招待員，向代表們詳細地講解紡織和印染的複雜過程。老根據地的代表們讚美着現代工業的偉大。好多人摸着花布說：「工人們真了不起，又快，又好。」工人們回答道：「大家都好。沒有棉花，那來布？」大家感情非常融洽。代表們並鄭重地接受了各廠工會送給他們的錦旗。

英雄的人民 人民的英雄

本報記者胡理棠

在艱苦的年月中，老根據地的人民，用自己的生命堅持革命鬥爭，對人民解放事業表現了無限的忠誠。他們的鮮血已換得了今天的勝利，他們的光榮是永垂不朽的。到上海來的南方革命老根據地人民代表團，正是由幾百位帶着這種光榮的英雄人物組成的。他們有烈屬、軍屬，有英雄人物，而最多的是軍屬。革命的英雄來自民間，在老根據地的人民中，有許多是英雄的羣衆。在這裏，有白髮蒼蒼的老人，也有纔十幾歲的小弟弟和小妹妹，而大多數人的年齡都在四十歲以上。從第二次國內革命戰爭時期以來，他們自己或者他們的親人曾經參加工農紅軍，堅持游擊戰爭。無論在怎樣險惡的環境中，他們對敵人始終堅貞不屈。頑強而勇敢的老區人民，在全國解放的今天，也依舊站在鬥爭的最前面，在這許多代表中，有許多是生產、支前或剿匪的模範。他們擔任着農會主任、鄉長、政府委員，和革命的羣衆一起，爲人民祖國的和平安全和繁榮而再接再厲地鬥爭不懈。

井岡山的老區長

隨便同那一位代表談談，你就會爲老根據地人民生命中美麗的革命火花而表示尊敬。

井岡山的副區長柳辛林今年已六十一歲了。他還是那麼健康，臉上隨時泛着由衷的微笑。我看見他時，他正同大家談着井岡山上的故事。他談起毛主席和朱總司令在山上會師的事，歷歷如在目前。他自己在一九二七年就參加了革命，在鄉裏搞工作。大家問他：「你在北京看見毛主席時說了些什麼？」他激動地說：「我說話實在很多年了，可是見到了毛主席，我祇不斷地祝他健康。」他說：現在全國甚至外國都知道井岡山了。前年老紅軍到井岡山時，老百姓非常高興。匪軍還在壓榨老百姓時，他們都這樣表示：「我們一定要自己動手把他們殺掉吧！」解放了，柳辛林告訴我們：井岡山的老百姓生產很順利，今年比去年增產了。人民在抗美援朝運動中，捐獻了一百兩千兩黃金，井岡山區共捐獻了四千七百萬元。我問他國慶節以來他看到怎麼樣？「太多了，太好了，我回去可要做個好宣傳員呢。我要把我們國家的力量告訴他們，他們一定不知道我們國家有那麼大呀！」

獨臂的勞動模範

蔣漢壽，沒有了左臂的榮譽軍人，現在是江西省的特等勞動模範，這實在感動人。但他對自己的功績都是非常平淡的。他說：一九二九年就參加了革命，在紅軍中經過大小戰鬥共十二次，在一九三四年時受了傷，失去了左臂。但他做了很多比兩手的人還要多的事情，去年他種了二十畝棉田，有兩畝收了一百四十斤。

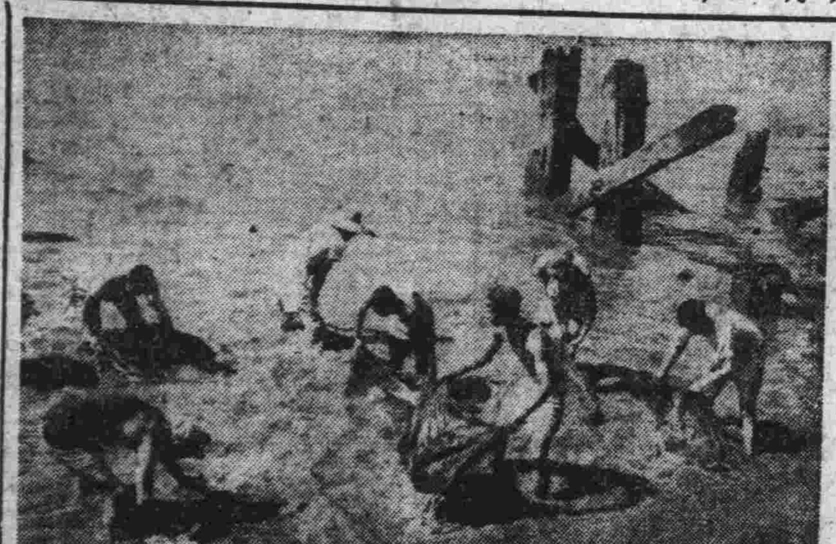

看，中國鹽業公司華東區公司的職工們，涉着黃浦江水，在洗滌用過的舊蔴袋，爲的是增產捐獻。

老根據地代表團參觀印染二廠包裝間（本報攝）

渡江小英雄

不知道馬毛姐那一段渡江的故事，誰見了她都不會想到這個十七歲的小姑娘竟是個英雄人物。但是，這個生在皖北江邊的小英雄，在十五歲的時候就做出了成年人都要驚奇的事。

馬毛姐個子不大，人長得瘦，可是臉上紅撲撲地，一看就知道她是個勞動人家的女兒。她九歲就和父親哥哥在船上工作了。自幼在水裏鍛鍊出來的馬毛姐，有着那麼純良的品質，她的故事，現在已很多人知道了。一九四九年春天，解放軍準備渡江時，她一家就熟悉水性。馬毛姐就自動報名要參加渡江工作。大家看她那麼小，就勸她：「不要去，可不是玩兒的事。」她卻不怕。開船的時候，掉過船頭來正預備往江上划，馬毛姐就從船尾爬上去，她掌着舵，大哥在槍林彈雨中把解放軍渡過了江。江面來回有十里路，她每天晚上要划三次，送三批解放軍過江，評功時，她被評上了特等功。

我看着這位立了特等功的小英雄，心裏一直想：爲甚麼她一點也沒有怕呢？我就問了她。她說：「從前國民黨在的時候，我們一頓沒一頓的，哥哥還被拉去打仗，甚麼苦都受了，我家兩樣都吃過。解放了，我們江北解放早些，我就想：要解放江南，這就是好面呵。」我懂得了，這就是她的階級感情。

老根據地的人民英雄們堅持了中國人民革命的偉大精神，表現了中國人民熱愛祖國、保衛世界和平的感情。我們在這建設祖國的時候，應該加倍努力。

假冒軍政機關名義敲詐斂財
主犯馬福昌等判處死刑

【滬市新聞處訊】本市人民法院日前判決一冒充軍政機關名義迭次進行敲詐勒索案，將首犯馬福昌、張振發、魏統樑、吳紹榮等四名判處死刑；同案犯張海春、宋啓華、楊東等十九名，按其犯罪情節輕重分別判處有期徒刑；張富元、凌揖民等五名另案處理。這夥案犯，在本市解放後一年以內，曾一再假冒軍政機關名義並採取恐嚇手段，先後向市民敲詐達三十六次。自一九四九年七月起，首犯馬福昌、張振發（均係僞保幹事，解放後經公安局留用）即與流氓魏統樑勾結，誘同若干落後留用警士，以公安局偵查罪犯名義，向市民敲詐案凡八次，詐得人民幣七十六萬元、金戒二隻、黃金十二兩、金鐲一隻、金鎊二隻、金鎖片和金鷄心鍊各一個、僞造黃金二兩。後來，馬、張、魏等犯仍不思悔悟，繼續作惡。馬、張、魏三犯又與流氓吳紹榮和張富元（原爲匪警備部軍法處人員）等相勾結，於去年二月前後分批勒索十次，共詐得人民幣二百五十八萬元、美鈔四十元、銀元四十七枚。先由馬、張、魏等犯及張犯海春、宋犯啓華、楊犯軍及漢奸凌揖民等冒用「警備部軍法處」「處長」等名義恐嚇敲詐二十六次，共詐得人民幣七百二十六萬元、金戒五隻、金耳環一副。去年七月，上述案情爲市公安局偵悉，即將全案人犯陸續逮捕，並移解人民法院究辦。本市人民法院經長期審訊後，以馬福昌等四犯，爲首勾結流氓、地痞、毒犯，冒充軍政機關名義，大肆敲詐斂財，嚴重危害社會治安，故依法處以死刑；餘犯亦分別按罪予以適當懲處。

土改展覽會 今上午暫停開放

【本報訊】上海市郊區土地改革展覽會、蘇南區土地改革展覽會和上海市民主婦聯主辦的婚姻法宣傳室，自本月五日同時開放以來，每天前往參觀的羣衆，有一萬至兩萬人，前日最多，計有二萬六千二百五十一人。至目前爲止，歷時十七天，該會觀衆已逾二十七萬人。該會爲再次整理會場內務，決定今（二十三）日上午暫停開放半天，下午二時起繼續開放。

全市各碼頭倉庫
搬運費將統一調整

【本報訊】本市碼頭倉庫、輪船裝卸搬運工人，在上海市總工會正確領導下，廢除封建把頭制度後，首先在蘇州河南區五、黃浦、北區（蘇州河西區、浦東區新島、大達、九、公和祥碼頭，上海鋼三廠、煤炭碼頭）各碼頭開始重點試行統一調整搬運力資。新力資除取消不合理費外，平均減低百分之廿七左右，搬運工人一致擁護。並根據爭取貨源，定薄利多做的原則，由於大批城鄉物資交流，輪船貨物源源運到，半個多月來，初步統計，搬運業務與工人收入均已顯著增加，如大達碼頭業務增加百分之六十，工人收入增加百分之四十，公和祥碼頭工人收入增加百分之二十。

搬運工人對新力資的意見，尚未一致要求早日實行。爲了徵求各界對新力資的意見，碼頭搬運公司於本月十一、十二、十三日分別召開了工商業、公私營企業代表座談會，討論新力資，麵粉、堆裝、茶葉、傳棧、糧食等業代表積極發言。糧食業代表說：「過去糧食力資沒有標準，今天有了標準，從不合理到合理，我們完全擁護。」茶葉公司代表說：「過去廿五箱算一噸，工人們吃虧太大。」麵粉業代表提出將麵粉力資由六百元減爲四百元，空鐵桶由一千二百元一只減爲八百元一只。經過數次會議徵求意見後，各碼頭倉庫工人、貨主、各企業一致要求早日實行統一新力資。新修正的力資經市府批准後，即可在全市各碼頭倉庫、輪船裝卸實行統一新搬運費。（鍾實年）

有關婚姻法的宣傳和學習
高橋區已初步展開
部份鄉村領導幹部對宣傳工作尚不夠重視

【本報訊】市郊高橋區自九月七日經上海市人民法院中區分庭進行了一次巡迴審判，及九月十二日該區婦聯舉行了一次新舊婚姻對照的化裝遊行以後，新婚姻法的學習與宣傳，才引起該區各界的重視。自九月初起該區鄉村幹部及農村婦女均已普遍地進行了學習，有的地方更以座談會、婦女代表會等方式來貫徹婚姻法的宣傳。通過了這些不同方式的宣傳，各界羣衆對新婚姻法已經有了初步的認識，因而要求離婚、解除婚約的事件也顯然增加了。據統計：全區在九月份的婚姻糾紛共七十餘件，區人民政府處理的婚姻案件，過去每月僅十一、二件，九月份則增爲三十三件，估計該月調解的婚姻案件數，佔過去總數的三分之一。

當婚姻法開始宣傳時，有些羣衆說：「新婚姻法是便利離婚的」，也有人說：「婚姻法要不得」，又有人說：「人大了，小孩子都好做了，還要離婚啦！」經過了再三的宣傳和通過實際的事例，解除了這些不正確的看法。如高橋北街有一個婦女因與丈夫意見不合，要投河自盡，經婦聯的了解、勸慰和教育，終於重歸於好。這事大大教育了羣衆：新婚姻法並不允許男女的隨便離合，它是主張自由合理的婚姻。有些老媽媽高興地說：「今後再不用替兒女們擔憂和操心聘禮了。」丁浜鄉的一位老太太說：「毛主席早來二十年，我也就不到吃苦了。」海浜鄉一個新近嫁人的寡婦說：「要是沒有共產黨，我那會有今天的好日子。」通過婚姻法的宣傳，丈夫打妻子，婆婆虐待媳婦的事情已逐漸減少。

但由於有些鄉村領導幹部思想上不夠重視，強調工作忙以及由於本身對婚姻法沒有很好的進行學習，認識不足等緣故，未能經常的、廣泛深入的展開宣傳。因此封建婚姻制度及封建思想意識依然存在着。如高東鄉經過婚姻法宣傳後，即有七對男女青年談戀愛；一天之內有六起要求離婚及解除婚約的案件；由於這，該鄉幹部就放鬆了宣傳，就糟糕了。又如心鄉婦女周正紅因受不過婆婆與丈夫的毆打與虐待，於是提出要求離婚，經婚姻法教育後第一個首先獲准。臨走時她的婆婆依然強迫她從後門出去，並必需將家內的所有垃圾從後門掃出去，說是把晦氣、吵家都掃出去了。中心鎮童養媳葉蘭花的婆婆則禁止她參加學習，用手段逼她把訂好的愛國公約撕去，又強迫她與兒子立即成親，但成親後又禁止他們兩同居。

婚姻法保障婦女權益
孫金大獲得了新生

【本報訊】婦女是封建婚姻制度下的犧牲者，自從有了婚姻法，使她們敢於爲爭取自己合法的權益，向不合理的婚姻鬥爭，下面的例子說明了這一點。

黃浦區的郭同春和孫金大是表兄妹，二十多年前結婚的。因郭家離工廠近，孫就住在郭家做工，因此二人生活感情尚好，婚後幾年，曾生了二個兒子。十四年前郭在某律師處理工作，並與某咖啡店侍應生某女人認識，同居，從此郭就對妻子感情大變。孫於生女後回鄉，解放前來到上海和郭及其妻同住，飽受他們虐待；即解放後孫猶時常挨打。今年上半年，郭提出和孫離婚。經法院和婦聯調解，孫本人認爲與郭無感情可言，同意離婚，乃根據婚姻法批准，但因孫無生活能力，且屢受虐待，雙目哭泣過度，致視物不清，判男方給女方生活費及醫藥費共三千單位，以自己有田兩畝，又分得其夫八分，現已返鄉生產。

【又訊】本市郊區浦東楊思區塘嚴鄉第十六選區胡家宅婦女胡金金，三十歲，家貧不識字，在十三歲時，由父母包辦和同鄉協力村孫妙林訂婚，父聽信媒妁之言，以爲孫家田地房屋富有，乃於解放前爲女完婚，追婚後始知孫家只有半間舊屋，破爛不能蔽身，胡金向娘家借款，在屋內耕田賣菜過日子，但其夫不務正業，不但不倚顧妻子生活，並且抽煙、喝酒，時常將妻毆打，解放後兩年中，孫不但不悔改，且更變本加厲，或將胡閂門毒打，或將其關在門外過夜，胡金深受封建思想遺毒，不敢反抗，任其虐待。最近，其夫孫妙林竟異想天開，企圖將胡金賣出，另娶新人，經胡金跟從過的鄉張姓者勸阻，孫懷恨在心，於本月十六日白晝，乘其在田中耕種時又行毆打，胡金大呼救命，適被該鄉副鄉長姜平女同志看見，急上前勸阻，其時胡金已經受傷，孫妙林仍不肯退讓，大罵叫囂，鄉民不服，乃於是晚在鄉政府舉行坦白大會，孫被迫承認虐待及賣妻等情，但仍無改正誠意。鄉幹部即將此案轉送楊思區公安分局處理。胡金現已知婚姻法保障婦女權益，決定依法請求離婚。（康）

高橋區協商委員會及區婦聯，爲了更好的展開婚姻法的宣傳，貫徹新婚姻法起見，特於本月十八日下午召集了各界婦女四十餘人舉行了一次全區婦女婚姻座談會。在會上婦女們反映了許多情況，並提出了不少的意見，如要求區政府迅速辦理婚姻登記；要求今後的調解工作對婦女的財產問題應多照顧等等。（鍾光華）

協助取締「聖母軍」
各區居民紛紛集會
積極開展宣傳工作

【本報訊】本市各區居民爲協助政府徹底取締反動組織「聖母軍」，連日紛紛集會，積極開展宣傳工作。邑廟區建國中路一〇三弄居民委員會、家庭婦聯與天主教友會舉行聯席會議，與會者一致表示擁護政府取締「聖母軍」的賢明措施，並據此上書廣濟區人民政府。由裘坊與東長樂路兩居民委員會爲擁護政府取締「聖母軍」，是爲了保護祖國和人民的幸福，後方人民應該積極協助政府取締「聖母軍」，肅清暗藏的敵人。

黃浦區轉鳳里舉行了兩個居民座談會，參加居民一百五十餘人，通過傳達和討論，與會者一致認識了「聖母軍」的反動本質。許多天主教友說：「政府取締反動組織「聖母軍」，保衛了人民利益，也保障了天主教友的正當的宗教信仰自由。我們堅決擁護政府的賢明措施。」

徐匯區孝友里居民委員會在軍管會下令取締「聖母軍」反動組織後，結合大小會議展開宣傳，又在黑板報上揭露「聖母軍」的罪行，號召里弄教友積極動員，失足教友迅速辦理登記、退團手續。新成區里弄居民委員會、家庭婦聯及天主教友舉行座談會議，會上決定要積極動員該里弄中的「聖母軍」「團員」和「職員」迅速登記、退團。（民、祁仲裕、許思勳、章鑰、本）

新里弄

完成捐獻飛機大砲任務 增產節約 肅清帝國主義侵略影響 弄堂正名

★金陵東路大成里婦聯組，非但已繳清了全部飛機大砲獻款，近更推動加倍超額捐獻運動，普遍加上一至二倍，有位陳品仙大姊加了三倍。（曉）

★南京西路同和里家庭婦聯姊妹們在新成區抗美援朝支分會婦女代表會議後，進一步掀起了捐獻潮，張琴娣、徐俊平、黃秀美等都捐出了金戒。（讀生）

★澳門路六六〇弄家庭婦聯，早即組織了生產組，替人家縫衣裳，用以增產捐獻，最近爲了使捐獻計劃提早完成起見，在大家熱愛祖國的情緒下，結合了秋天的有利條件，組成了一個十多人的結絨線組，將得來的工資捐獻飛機大砲。（杰）

★天平路二一二弄五號居民古俊卿、唐勵潔等上月訂了愛國公約，實行每戶只點一盞燈，現經結算，較上月節約二萬餘元，全部捐獻。（芳）

★新閘路六五三弄二號軍屬彭老太太，日前病故，因喪葬費發生困難，該弄和衛面居民本着優撫和互助的精神，大家共捐助了一百十八萬三千五百元，幫助彭老太太的家屬解決了喪葬問題。（讀生）

★常熟區新樂路西段里弄居民，於上月組辦了識字班，分一年級、二年級兩班，由幾個小組長及熱心里弄工作的男女傭工爲教師，參加學習者以翻身後的居民爲最多。（金人）

★閘北區人民政府，爲培養大批里弄幹部，舉辦「閘北區里弄幹部訓練班」，第一期訓練學員六百人，已在本月二十日開學。（志剛）

★武定路太和坊居民們在居民委員會組織下，半月內舉行了二次消防演習。（困）

★靜安區北京西路一二二〇弄過去的弄名是用洋文翻成的「雲德堂」，最近居民委員會爲了徹底肅清帝國主義侵略影響，決定把從前舊弄名「雲德堂」改爲「北京新邨」。（方兆琳）

★靜安區南京西路慈厚北里家庭婦女，爲了要搞好里弄婦女工作，特組織學習班，定期一月，自十九日起每週二次，請該區婦聯同志負責講解關於婦女工作重要性及怎樣搞好婦女工作等問題。（陳心慧）

★天平路一七九弄文娛組在黑板報上新闢了「人民防空講話」，介紹防空常識和居民在空襲時應做的事情。（桂）

★靜安區陝西南路慈惠里居民委員會文娛組，爲了發動里弄消防，昨晚八時召集該弄居民講解「防空知識」。（榮）

敬愛軍屬

白小繪

（一）蓬萊區輝華里，有一位凌老太太是軍屬。她生活很清苦，年老多病，靠變賣傢具過活。

（二）抗美援朝運動，教育了輝華里的居民。七月二十四日召開了居民座談會，討論做好優撫工作。八十多歲的張老太太在會上說：「凌老太太的兒子上前綫打美國赤佬，她的生活我們那能好不照顧呢？」

（三）於是，二房東免收房捐，吳月仙每月捐助兩萬七千元，顧阿妹每月認捐五千元，其他鄰居亦都量力捐了一些。

（四）一天，凌老太太病了，里內孫鍾賢免費診治，居民陳秀娟、王兆龍、顧兆妹忙着送茶送飯。凌老太太的病很快的就痊愈了。

中國工業器材公司
上海五金機器分公司

經營國產及蘇聯・新民主主義國家五金器材

歡迎公私營工廠惠顧洽購

爲發展生產建設而服務

供應各種進口五金器材

名稱	生產國別	規格	每公噸牌價
綫元	蘇聯	6.5m/m	1,050萬元
打包鐵皮	蘇聯	20m/m×0.9m/m	1,550萬元
黑鐵皮	蘇聯	#22	2,150萬元
黑鐵瓦斯管	蘇聯	3"ф—5"ф	2,300萬元
鋅皮	波蘭	五號——十號	4,850—4,750萬元
鋅塊	波蘭	96.6—99.99%	3,600—4,700萬元
白鐵管	捷克	½"—2"	2,800—2,700萬元
黑鐵管	蘇聯，匈牙利	¾"—2"	2,400—2,300萬元
砂布	蘇聯，匈牙利	各號均有	——
剪口鐵		各種花色	700—900萬元
元鐵	國貨及蘇，新貨	⅜"—8"ф	900—1,250萬元
角鐵	蘇，新貨等	2"—8"等邊及不等邊	850—1,000萬元

上開價格，如有變動，以成交日本公司牌價爲準

其他蘇聯及新民主主義國家及西貨：槽鐵，工字鐵，方鐵，丁字鐵，紗鋼片，黑鐵皮，黑白鐵管，鍋爐鋼管，炭素鋼，電焊絲等。
各種工具：銼刀，砂輪，鏈刀，鑽頭，電鑽，鋸條等。
各種儀器：經緯儀，水平儀，平板儀，分析天平，絲表等。
各種培令：S.K.F.,S.R.O.（NTN.IKF,NSK）
篩絹：備有各種花色，適合麵粉廠用。
花色繁多，不及備載：如有需要，從速接洽，歡迎函詢。

地址：上海福州路209號 電報掛號：23462
供應組電話：直綫：17038 總機：15680—17,18,43

東北貿易部徵聘工作人員啓事

本部擬聘高級統計、高級會計、進出口貿易業務人員、商品鑑定人員（化學、農藝、病蟲害、細菌、製革、皮毛、土木建築、機械、電器技術員、工程師）、中等統計業務人員、教員（政治、國文、史地、數理化、音樂、體育等）共二百名，須具有大專學校畢業程度，年齡在四十五歲以下者，有意應聘者，每日上午八時至十一時，下午二時至五時攜帶（1）學歷證件（2）詳細履歷表及自傳各一份，至四川北路一〇一號東亞旅店五三八號本部駐滬招聘組面洽，凡在職幹部及學生一律不得應聘。

東北商業專門學校徵聘教師啓事

本校擬聘請國際貿易五名，國內貿易十五名，統計、會計十名，經濟地理五名，商品學十名，數學十名，國文五名，政治五名，計八十名。凡具有大學或專科以上學歷，並有教學經驗或從事實際工作者，請攜帶學歷證件及簡歷表於每日上午八時至十二時至新亞酒店五二〇號面洽。凡在職人員一律不得應聘。

民豐 華豐 造紙股份有限公司 辦理股份登記 聯合公告

茲遵照「私營企業暫行條例」及「私營企業重估財產調整資本辦法」辦理股份登記，[illegible] 各股東請攜帶股票及印鑑來本公司辦理登記 [illegible]

民豐 華豐 造紙股份有限公司啓 一九五一年十月十六日

朱剛彥 胡中明 結婚啓事

謹訂於十月二十三日在南京結婚特此敬告 諸親友

黃舫 曹靜 結婚啓事

我倆已於一九五一年十月廿日在蘇州結婚特此敬告 親友

吳士權 王瑋珍 訂婚啓事

茲承韓關榮沈雄霖二先生介紹謹于一九五一年十月廿三日在滬訂婚特此敬告親友

土碱

俗名「老碱」古名「京碱」由天然碱加工製成 [illegible] 銷國內各地 [illegible]

辛大貿易行 地址：上海福州路八九號二四四室 電話：一四四〇七 電報掛號：二三六八一

上海華商電氣公司爲辦理登記催告股東啓事

[illegible]

沙市紡織股份有限公司辦理股權登記公告

[illegible]

迎接志願軍出國作戰一週年紀念

教育工會市委會發出通知 加强抗美援朝運動

教育界捐獻計畫已完成百分之八十七

【本報訊】爲迎接中國人民志願軍出國作戰一週年，加强抗美援朝運動，中國教育工會上海市委員會發出通知，號召所屬各級工會，根據各單位具體情況，進行愛國主義國際主義和關於時事形勢的宣傳教育：學習各報刊發表的斯大林關於原子彈的答問及維辛斯基對美國政府的聲明，揭露美帝國主義陰謀和罪行；宣傳中蘇友好同盟互助條約的偉大力量；努力學習馬克思列寧主義和毛澤東思想，貫徹愛國主義教育，克服學校中混亂現象及推行愛國公約，完成捐獻計畫，擁護取締「聖母軍」等工作。

教育工會上海市委員會號召本市教育界展開廣泛寫信慰問志願軍及傷病員運動，同時展開各項慶祝活動，大學教職員學，對保衛祖國的志願軍及傷病員予以精神上的鼓勵。中、小、社教學行師生慶祝會，重點在具體檢查抗美援朝執行情況及今後改進辦法座談。

又：本市教育界捐獻計畫已完成百分之八十七，爲紀念志願軍出國作戰一週年加强抗美援朝工作，爭取在十一月份全部完成。

★光榮歸於志願軍★ 各校掀起慶祝熱潮

同學們紛紛寫信購書送往前方

【本報訊】爲慶祝中國人民志願軍出國作戰一週年紀念，本市各校都掀起了慶祝的熱潮，師生員工都以無限歡欣愉快的心情來迎接這一個偉大光輝的節日。

虹口中學全體同學，在學生會的發動組織下，[illegible]中國人民志願軍出國作戰一週年紀念[illegible]。

[illegible]志願軍大哥哥表示了敬愛和慰問。信上寫着：「敬愛的志願軍大哥哥們，我們在抗美援朝運動中[illegible]，現在我們全體同學已經訂了愛國公約[illegible]。」同學們都以實際行動來慶祝，訂好愛國公約，並以優良的成績來做好學習，[illegible]。

[illegible]通訊）

滬東區各工廠舉行文藝會演

——滬西區定下月十日會演——

【本報訊】自從紅五月工人文藝觀摩會演以後，上海市各工廠的文藝活動一般地都冷了下來，因爲工廠生產忙，領導工人文藝活動的同志又沒有能把文藝活動和生產很好的結合起來，對於文藝活動的觀點不夠明確，犯了冷熱病，不能經常進行。上海總工會文教部爲了使文藝活動更好地爲生產服務，廣泛地展開工人文藝活動，糾正過去排大戲耗時間太多的偏向，特舉辦了每月一次的分區滬東滬西兩區的小型會演。

滬東區第一次會演於昨日下午七時在中新五廠大禮堂演出。這一次會演主要是表現新人新事，並鼓舞勞動生產熱情；形式上則要求其短小精悍，易於創作和排演，不致妨礙生產。參加會演的共有六個單位，十二個節目，分今明兩天演出。第一天的節目有「樂大合奏」（滬東工人文工團），「分清敵我」（滬劇，中新六廠），「喜報」（越劇，中新六廠），「工農舞」（舞蹈，國棉十六廠），「颱風」（越劇，國棉十六廠），「中華民族團結舞」（舞蹈，滬東工人文工團）。其中「喜報」是由下廠工人文藝工作者執筆的，「分清敵我」、「工農舞」、「中華民族團結舞」都是工人羣衆自己的集體創作，都是真人真事，有具體內容的創作，因此很易爲工人羣衆接受，每一個觀衆看了都覺得非常親切。

今天是演出的第二天，節目有：大合唱（滬東工人文工團），「搶救」（淮劇，國棉十二廠），「競賽」（話劇，國棉十六廠），「反對美帝武裝日本」（舞蹈，國棉十九廠），「新法接生好」（淮劇，國營上海針織廠），「藏民與解放軍」（舞蹈，滬東工人文工團）。

滬西區第一次小型會演，將於下月十日演出。

體育活動

【本市訊】滬南體育場爲開展本市中等學校體育活動，特舉辦中等學校小型足球賽，今明兩日辦理報名手續，本市中等學校每校可組織一隊，每隊球員需成績在六十五分以上，品德優良，身體健康。比賽將集中在該場舉行，採取預賽、複賽、決賽循環制，取四隊，各給銀盃一座。

△中青舉辦的女子籃球聯賽，日前最後一場女子組總決賽，蘇僑華乙以三比一勝華嚴，獲女子組冠軍。（中）

△復旦大學除於昨日起舉行院班際女子排球聯賽外，並定本月二十九日起舉行全校早操，全校師生都將參加。（吳）

鐵路職工運動會閉幕 上海獲得總分第一

★今天下午補行頒獎儀式★

【本報訊】上海鐵路職工第一屆體育運動大會昨天在虹口體育場勝利閉幕。昨日雖然風雨交加，觀衆仍有三千餘人，會場空氣仍極熱烈。由於鐵路局黨政工團首長及大會工作人員以身作則冒雨參加，運動員冒雨參加比賽，精神振奮，始終不懈，觀衆的熱情也極高，歡呼加油，堅持到底，充分的表現出新體育運動精神。昨天共有田徑決賽十八項及足籃排球決賽等，全部結束。總分第一上海（八十七分），第二直屬機關（廿九分），第三戚墅堰（十四分），第四公安（十四分），第五南京（十三分），第六杭州（六分），第七嘉山（零分）。今天下午二時在新大廈五樓補行頒獎儀式，並將舉行體育座談會，總結大會經驗。

昨天男女田徑決賽成績：

男子組

項目	第一名	成績
二百公尺低欄	黃瑞棣（上海）	卅一·八秒
百公尺負重	徐孟祥（公安）	十六秒
百公尺	黃瑞棣（上海）	十二·七秒
二百公尺	季緒友（戚廠）	廿六·五秒
四百公尺	耿貫吉（公安）	六十二·一秒
六百公尺障礙	齊企安（杭州）	二分七·二秒
一千六百公尺接力	上海分局	四分十六秒
五千公尺	朱菊順（上海）	十九分卅八秒
標槍	馬元善（上海）	廿九·八九米
射擊	丁金發（戚廠）	廿一分
廿五華里競走	朱裕興（上海）	九十九分卅四秒
撐桿跳	李誠（上海）	二·六五米
拔河	直屬機關	
器械	直屬機關	五分

女子組

項目	第一名	成績
百公尺	唐正哲（公安）	十五·一秒
標槍	沈元庚（上海）	十五·四五米
六十公尺	唐正哲（公安）	九·二秒
二百公尺	陸翠鬧（直屬）	三五·五秒

球類決賽結果

男子足球	直屬冠軍	上海亞軍
男子籃球	上海冠軍	戚廠亞軍
男子排球	戚廠冠軍	上海亞軍
女子籃球	南昌冠軍	杭州亞軍
女子排球	直屬冠軍	上海亞軍

電影院向棚戶居民開門

——記北京大戲院組織棚戶居民二萬餘人看影片「白毛女」的經過

本報通訊員 靜美

「電影院面向勞動人民」，是解放後電影院的正確服務方向。上海各電影院已先後向這個方向進行，並且獲得了成就。公私合營的北京大戲院全體職工，經過學習，在思想上都明確的認識到今天服務的對象是廣大的勞動人民。因此，在「白毛女」片上映的時候，[illegible]的棚戶居民。經過調查，棚戶區居民約有七萬人，佔全區人口四分之一以上，分居在[illegible]路、局門路一帶。居民中以蘇北人最多，他們都是在蔣匪統治時期，由於農村破產而流離到上海來的，三個棚戶中就有一家是靠踏三輪車過活的，[illegible]。

[illegible]北京大戲院經理及該院的工作人員去到棚戶區訪問，並召開該區居民座談會，說明發動居民看「白毛女」的意義，瞭解了一些居民的生活情況和他們對電影的認識及要求，[illegible]。

對於少數曾經看過頭輪影院電影的人是不勝羨慕，總要他們將看過的電影故事講個不休。他們還有了機會，他們怎會放過呢？但他們還有票價高、時間不合、孩子無人照顧，又怕看不懂等困難。北京大戲院都替他們一一解決了：票價只收一千五百元和二千元兩種，放映時間提早到星期一至星期六的上午八時，並照常可在看後付款；孩子問題用三家合管一家的方法，分組輪流看戲；對看不懂的人，在放映前開小組講解劇情。

一位三輪車工人朱德勝說：「我活了一輩子，就沒有到過像『北京』這樣漂亮的電影院，從前踏三輪車，老爺、太太、小姐們進去，[illegible]，今天，我們不但進了頭輪影院，還受到歡迎，這是毛主席帶來的。」在「白毛女」這一部真實教育的電影中，許多人深受了階級仇恨的教育，提高了政治覺悟，[illegible]。

[illegible]在北京大戲院上映「白毛女」十六天中，組織了棚戶居民二萬餘人[illegible]。

[illegible]

中央文化部、出版總署發布

關於加强年畫工作的指示

【新華社北京廿二日電】中央人民政府文化部、出版總署於二十日發出關於加强年畫工作的指示，全文如下：

兩年以來，新年畫在全國人民中已受到熱烈的歡迎，在教育羣衆上起了很大作用。但在年畫工作中仍存在着若干缺點，有些作品的題材內容單調貧乏，人物形象不夠美麗，作品的套數尚不及舊年畫多，發行尚未深入農村；因此新年畫還不能完全滿足廣大人民的需要，而舊年畫的改造又尚未有計畫地進行。爲加强年畫工作，各級人民政府文教、出版行政機關及各地美術團體在佈置年畫工作時，務須注意以下各點：

㈠加强年畫創作的領導與計劃性。各地文教主管部門，應動員和組織新舊美術工作者，根據本地區的政治、經濟、文化發展情況和人民的實際需要，製定創作計劃，審查他們的畫稿，向作者提供有關的文字和圖片資料，並協助其搜集創作題材；美術工作者較多的地區，應召集各種英雄模範人物與作者座談，舉行作品初稿觀摩會，以進行創作討論。此外，並可利用春節文化娛樂活動，在農村、工廠、部隊中舉辦年畫展覽，防止年畫工作中脫離羣衆、只顧創作不問效果的現象。

㈡充分利用與發揮民間年畫的優良傳統。在內容方面，凡有關人民對於幸福生活的希望與追求（如平安、長壽、多兒女、豐衣足食之類），對於美好風物的欣賞與愛好（如山水、風景、人物、花卉之類），以及爲人民所熟悉的歷史故事、民間戲曲的優秀傳說等，都可以適當地加以保留；在形式方面，如中堂、屏條、月份牌、農曆圖、連續故事畫等等，都是一向爲人民所喜愛的，應該很好地運用與改進。

㈢團結年畫藝人，改造舊年畫。改造舊年畫是年畫工作中一個重要的項目，並且是組織他們進行政治學習和業務學習，又是改造舊年畫藝人較多的地區，文教主管機關應舉辦年畫藝人短期學習，必須組織新的美術工作者與年畫藝人合作，重視年畫藝人的技術，並在創作上供給他們新的題材和資料，對他們作切實和耐心的幫助。

㈣克服年畫出版工作中的混亂現象。去年出版的年畫中，不少內容錯謬和有害的舊年畫尚在繼續翻印發行，在廣大羣衆中產生不良影響。年畫出版較多的地區（如上海、天津、山東濰縣等地）的政府機關，應切實調查年畫出版情況，召開年畫出版工作者的會議，說明年畫出版的方針，幫助他們訂出出版計劃，勸告出版商修訂舊的畫稿，對於內容反動和有害的年畫，應禁止出版。

㈤改進年畫的發行方法。年畫只有經過良好的發行才能到達廣大人民手中，除了少數地區，一般尚只在城鎮的書店中發售，未能深入到廣大農村的家家戶戶。今後應注意採用各種方法，以達到家家戶戶都能買到新年畫的目的。

中央人民政府文化部部長 沈雁冰
出版總署署長 胡愈之
一九五一年十月二十日

文藝周刊

每逢星期二出版　第四八期

永遠舉起投槍的戰士

王若望

魯迅在「這樣的戰士」中表明了他一生的立場：不管是什麼「慈善家、學者、文士、長者、青年、雅人、君子」以及「革命家」；不管打着怎樣好的招牌：「學問、道德、國粹、民意、公義……」以及「前進、革命」；不管他是做假或裝死，辱罵或點頭招呼，「親善」或陰謀陷害；都「舉起了投槍」。只要他始終是敵人。

魯迅先生一生一世的戰鬥，都是爲了和各式各樣的敵人戰鬥。他的眼睛好似天空的鷹隼那樣明亮而精確，他能揪住潛藏在各種外衣下面的敵對思想，他的鍥而不舍，他的韌性的戰鬥，總是把敵人揭露得原形畢露，無地藏身爲止。

魯迅先生一貫的堅持革命的原則立場，他用最細心的關切維護着革命事業，保衛着革命的文化！對一切敵對階級的意識，腐蝕青年思想的毒素，他總是嫉惡如仇的舉起了鋒利的投槍！

從一九二二年起，魯迅即抓住了當時思想界兩個主要的反動逆流加以痛擊：一個是以陳西瀅爲代表的封建學閥；一個是以崇拜西洋文化的新月派，他的代表人物即魯迅所指的資本家的乏走狗梁實秋；在第一次國內革命戰爭失敗以後的暗淡的年月中，魯迅的投槍主要是射擊滿手都染着血的蔣介石反動統治；當時的思想界表現了極度的混亂：一種是以「第三種人」爲標榜，企圖以「不問政治」作爲投靠敵人的護身符；魯迅和瞿秋白同志並肩作戰，揭露了「第三種人」的虛偽和幻想；另一種是以「民族文學」爲標榜，黃震遐等在「民族文學」的遮羞布下企圖販賣反蘇反共的毒藥；魯迅在「『民族主義文學』的任務和運命」中給了它致命的打擊！還有一種是以「跳世和玩世」爲歸宿的思潮，魯迅在許多精悍的雜文中抨擊了「幽默大師」林語堂，剝露了他們提倡「袁中郎」的實質；對於主張以莊子文選爲青年學文之參考書之輩，他都「鍥而不舍」，不肯放過。因爲當時許多學者正在努力把青年拉到古書堆裏去，並標點了好幾套文集。魯迅先生不能不挺身起來戰鬥！還有一種是樹着小資產階級文學之旗而實質是叛徒的楊邨人，魯迅只能對他嗤之以鼻！……他完全照着他自己的宣言射出了投槍，在那長夜漫漫，一片混亂中，魯迅始終高舉着無產階級的旗幟，給千百萬青年指示道路！

不要以爲魯迅的投槍只是對着這些很明顯是反動的思想而射擊；對於友人，甚至對於他一向尊敬的老師，只要被他發現有悖謬之處，足以影響青年者，他都是毫不留情的站起來，給予批判。當然，他在行文中態度自有不同，並不採取冷嘲熱罵的筆法，但他在原則問題上決不寬容，決不含糊！這一點是尤其值得我們這些自由主義慣了的人好好學習的。

大家都讀過他在病中給徐懋庸的一封長信，你看他多麼嚴正，他的立場多麼堅定；他在信中說明他爲什麼在「民族革命戰爭的大衆文學」口號上簽名，即使簽一個名，他都經過深思熟慮，決不附和。他在「再論文人相輕」一文中說：「……並非主張文人應該傲慢，或不妨傲慢，只是說，文人不應該隨和；而且文人也不會隨和，會隨和的，只是和事老。」夏衍同志在他那篇「從『武訓傳』的批判，檢討我在上海文化藝術界的工作」一文中說到我們存在着自由主義的作風，缺乏原則性的批評；我想我們只有好好學習魯迅這種精神，才能幫助這裏的「和事老」！

魯迅是章太炎的學生，他對太炎是向來尊敬的，但太炎先生不知在什麼地方講了這樣一段話：「說文言難，白話更難，理由是現在的口頭語有許多古語，非深通小學就不知道現在口頭語的某音，就是古代的某字，就要寫錯。」魯迅就寫了一篇「名人和名言」加以批駁，他說專門家的話多悖，悖就悖在他太專門。

魯迅的投槍投得很廣，如文藝理論、報屁股的短論、兒童讀物、連環圖畫、某個電影的兩句對白、名著翻譯的序文；……他只要嗅到不健康的東西，他都要批評。而且他的批評總是掌握着高度的原則性。有人說魯迅好罵人，這種人就是不了解文藝批評的意義，不了解思想鬥爭的意義。

我們就是缺乏魯迅式的嗅覺，缺乏分析批判的能力，我們常常容易隨和，無原則的，而不善於「挖」。他在「我們要批評家」一文中說：「我們所需要的，就只得還是幾個堅實的，明白的，真懂得社會科學及其文藝理論的批評家。」這樣來培養我們的政治嗅覺。

被魯迅批判過的人當中，也有始終獻身於無產階級革命事業的人，這些同志因爲犯了宗派主義，或者在某一個時期表示了動搖，政治模糊，雖然吃過一次兩次魯迅的投槍，但撫今思昔，他們都在不同的程度上受到魯迅的教益，在受到批評的當時是疼的，但治好了創傷，就引起了肅然起敬的感情！

讓我們向魯迅學習這種永不疲倦的戰鬥精神，永遠站穩自己的立場，對一切形式的敵對思想睜開我們的眼睛，使我們的嗅覺更靈敏，不要讓我們的投槍生鏽，應該把我們的投槍磨得更銳利，更明亮！

上海，是魯迅長期戰鬥的地方，也因爲上海是帝國主義殖民地思想、封建思想和買辦思想集中表現的地方，所以魯迅就不得不向四面八方，有形無形的敵對思想進行鬥爭。現在上海已經解放了兩年多，各種舊的反動的思想還不肯無聲無息地死去，它們還要化裝出現，比從前還要化裝得更巧妙些；我們不應放下武器，而是更要高舉已經由魯迅磨礪了的投槍，繼續進行長期的戰鬥！

秋夜

智利·L·E·德拉諾作　楊毅譯

路易·恩里克·德拉諾（Luis Enrique Delano）是拉丁美洲和平雜誌——巴茲（PAZ）——的編輯。他現在剛寫完了一本描敍他本國智利煤礦工人鬥爭情形的戲劇：罷工。

他用腳緊緊踏住煞車帶㊀。煞車發出一聲響，石子在車輪下嘩啦地軋出了聲音；車停了。司機把頭從窗內伸出來，叫着那站在大路中間、手仍舊舉起作着停車姿勢的兵士。

那個兵士，很小很黑的，把步槍放在地上，神經質地，發乎是爲了剛才這猛然的，粗魯的停車感到了一陣驚愕。

「有甚麼事錯了嗎？」

「不是，先生，你沒有甚麼錯誤。我不過是……」說到這裏他的聲音流露出了一種懇求的語調。「我只是想搭一下車，我要到公塞普森㊁去，既然你現在也要開到那裏去，所以我想求你帶帶我。」

這時，不知不覺地，有一種哽噎於喉的焦慾由兵士的瞳孔中透了出來。司機端視着他，看着他那廿多歲的黑而光淨的面孔，那滿罩着泥濘的軍靴，和那束攏着褲腳的粗劣的皮腳帶，他是把槍托豎立在那沒有鋪石的公路的小石子之上的。

「可以，進來吧。」

兵士不用再作招呼，就去開車廂的後門。

「最好同我坐在前面，」司機說。「這樣，在這要命的路上，你才可能震動得少些。」

「好，謝謝先生。」在坐下時，他把他的槍放在兩腿之間，槍管對着自己的胸膛。

這地方早臨的秋天底寒風，在車子速度逐漸加快時，像流冰似地侵襲了進來。黃色的樹葉在空中慢慢地飄舞之後，落下鋪滿了大路。金箔似的樹葉埋藏了，許多年後又會再被開墾出來。天很冷，黃昏的薄暮開始張開它黑色的羽翼籠罩着大地，廣闊無垠的牧場的四週擬鑲着那憐憫的，褐色樹幹的白楊的行列，伸向茫茫的遠方。從司機身旁張開的窗口外，飄進了一陣醞釀可聞的輕的氣息，使車中蕩漾起一種希望，一種對遼遠海岸的回憶。

司機小心的駕駛着，因爲路上全是一些極大的洞穴。他彷彿一點也不注意他這位靜靜坐着的，好像是在默言自語的乘客。

「出來度假嗎？」司機不很關懷地問。

「甚麼？」兵士感覺突然吃驚似地跳了起來。然後他又把自己鎮靜下去，脫下他的帽子——帽子內部的邊緣已爲日久積聚的汗污染成了黑色，回答道：「是的，我要到公塞普森去看我的家。我從團部請到了幾天假。」

「哦，哦……」

在很長一段時間內，司機都不再說話。忽然車子緩慢下來停住了。很多牛正帶着沉重憂鬱的腳步穿越過大路，牠們毫不注意的，遲鈍的時停時進着。司機這時取出了一盒香煙。

「吸煙嗎？」

「不吸，謝謝。」

他點燃了他的香煙，按響他的喇叭直到最後一頭牛走完爲止。

天已經完全黑了。汽車的燈光照射出一塊凹凹不平的黃褐色的地面——這是荒廢失修的公路。司機靜靜地吸着煙，而他的旅伴卻深深地落於自己的沉思之中。

「天漸漸的冷了。」

兵士沒有回答。對於這類的話語他能回答些甚麼呢？他戴上了他的帽子，倔强地凝望着前方，就彷彿是在尋找他已經失去了的甚麼東西，而這些東西又好像是在這路上似的。鄉村中第一所可憐的屋子開始出現了。穿着寬大衣的幽靈般的人們在路上走着，跟着的是饑餓的狗。一條長長的街道，穿過這個沒有電燈的鄉鎮，向黑暗中伸展出去。「再缺三里路，拉斯維加，」司機像旅行嚮導似的說。「我們就可以找到一個吃東西的地方。」

兵士默默地聽着他。這些泥磚牆的房屋的街道，在車旁溜了過去。他們越過了一個鄉村店舖，店舖前面有一條專供農民們在購買煙草、酒、粗藍布等物品時可以拴馬的橫木。但那兒一個人都沒有。一盞美孚油燈掛在外邊，照着那不可免的幾個字：「雜品商店」。

車走得更快了。司機好像急於要找到一個他能吃東西的地方。饑餓被夜間的寒冷挑引得更加厲害起來。突然間，車在一間好像是秋天夜晚的海洋中的一座孤島似的屋子前面停了下來。司機按響了兩、三下喇叭。一個婦人舉着一盞油燈在門前出現。

「晚安，特云利太太。」

「晚安，是喬奇先生。晚安。請進吧。你要吃點東西嗎？」

「啊，我們想吃一點。今晚有些甚麼呢？」

「馬鈴薯燒肉和昨天留下的肉餡餅。」

「很好。我希望能把餡餅熱一下。你可以再爲我們燒一點熱湯嗎？」

「當然，喬奇先生。請進。」

他們從車中走出來。司機搖起車窗，砰地一聲鎖上車門。

「朋友，你爲甚麼事情要把車門關上呢？」躊躇的兵士跟隨着他。

「好，先生，不過……我一個錢也沒有。」

「不要發愁吧，我請你。」

兵士舉起他的槍，跟着他的夥伴穿過小門，走進一個點着兩三盞燈的大房間。一隻白狗出來迎接他們。司機輕輕地拍着牠的頭。

「幹甚麼呢？哥皮托？」

房中有一張大得足夠讓一整班學生吃飯的桌子，一架沒有調過音的鋼琴，牆上是許多照片和幾幅五彩石印畫，以及一張必然會有的，那懸在兩面旗子之間巴馬西達總統的挺胸像，胸前掛着智利的三色綬帶。

「請坐，」婦人說。於是她叫：「瑪利亞，擺一個火盆進來，餐室太冷了。」之後她又轉過身去對客人說：「你們喝點甚麼酒呢？喬奇先生，紅酒還是一小瓶巧克樂？」

「我想吃紅酒，特云利太太。最好快拿餡餅來。」

「好。請原諒，我到廚房去。」一個健壯年輕的農家少女捎着一個熊熊燃着紅炭的大鍋火盆走了進來，她把它放在桌旁。

他們坐下來。「很好，朋友，」司機說，[illegible]，「有這個火盆我們至少可以保持着不會凍僵了。」他燃上一枝香煙，同時注視着他那沉默的旅伴。他把槍放在一張椅子後，把帽子小心地放在椅子上。

馬鈴薯燒肉的湯、烘過的肉餡餅，和肉燒飯都來了：[illegible]。

「不要客氣，朋友，」車主說，爲他的客人斟上了第二杯酒。

「謝謝，先生。」司機仔細地用布巾擦過嘴，喝了半杯酒，於是，疑視着兵士的眼睛，問：「你爲甚麼開小差呢？」

兵士作了一個準備防禦的姿勢，並彎下他的膝去，好像是要逃走似地，但是他的身體卻彷彿已被固定在椅子上，而不得不鬆弛下來，現在這個面對着他的陌生人好像突然地變成了他的審判者。

「甚麼東西會使你想到我是一個逃亡的兵士呢？」

「這非常簡單，」司機說。「因爲沒有人在休假時還帶着槍。」

年青人沒有即刻回答，像正在考慮甚麼事情和思索着怎樣回答。最後他似乎作了決定；他開始間斷地，結結巴巴地說了起來。

「我不喜歡當兵，」他說。「因爲他們强迫你作不願意作的事情。那怎麼行呢？我父親告訴我，說軍隊裏對我好處很大，那就是訓練我，教育我許多事情。現在你才知道，先生，如果要發生甚麼事情了，我也不喜歡做這種事情，是練習機槍——但是[illegible]一切。但實際上，這些簡單的話語即使是對司機那漠然的，毫不關注的頭腦說來，的確都已經能夠產生出一種力量，使他喚起一些過去的感觸，一些聽到的或看到的關於此類新奇的、黑暗和悲慘的事物的回憶。

「你或者不想了解我，先生，但是我要說，如其作一個兵士，倒不如去作一隻野獸……我必須到那裏去進攻礦工。他們告訴我，他們是一些罪犯，是國家的一些敵人，這是我們在出發時，[illegible]接管煤礦之前，團長對我們所作的演講。你們是智利人，他們不是，[illegible]尊敬軍家庭和宗教。而我們相信他們所說的，先生，於是我們都準備應付一切，甚至爲了祖國的自由而殺戮他們。」

兵士沉默了一下，看了看酒杯和他朋友的臉。兵士喝着，他懂得他的意思而舉起酒瓶爲他們再斟上一杯酒。

「以後呢？」司機問。

「他們所說的全是假的，先生。礦工和我們是一樣的人，進是窮得像我們一樣，比我、比我父親還要窮……我們必須用恐嚇把他們拖出來，用槍托毆打他們……他們的婦女擁着病着的孩子，而我們卻把他們全押解到北方去，恰像那一羣牛，[illegible]。我們在門口，火車站把他們强迫着裝上車，不給他們飲食，他們也有人反抗過，然而他們沒有槍……他們不過是爲了要做工而被迫死在礦坑裏。……」

「誰？你嗎？先生，你是共產黨嗎？」司機問。

「不是的……我從未參加過任何黨派，我父親也是一樣。但是我看到的，這些人的確是和我們一樣的，我們被告知他們是危險的人物，是國家的敵人……但是，這是不是一件很嚴重的事情呀！先生，不是嗎？」

「這時，兵士取出來一條手帕大聲地擤着鼻子，就好像影迷們看到電影感動時所表現的一樣。「……之後，先生，我把這同樣的事情告訴我們兵營中的夥伴們，而他們之中卻有一個把我所說的報告給我的連長。這也就是說，像這類的夥伴永遠都是不會少的……他們告發了我，把我禁閉了一個月，以後並時刻監視我。我是一個共產黨，一個壞智利人，此外我不知道還有些甚麼……總而言之，先生，他們要使我活不下去。最後，在昨天，我再也忍不住了，於是我決定開小差。先生，這就是全部實際情形，真實的，神聖的實際情形。」

「那麼槍呢？你爲甚麼把槍也帶着呢？」

「在他們追捕我的情形下，先生，我可以保護我自己……」

兵士，一種强烈的鳴咽，快快地殺死我自己。」他舉起手來蒙住他的面孔，他的聲音這時突然地轉成了喉嚨的嗚咽。他爲甚麼會這樣呢？誰要再爲我乾一杯！」「來，來，朋友，快活一些吧。」司機說。雖然兵士彷彿沒有聽到他所說的，但他仍舊把他和自己的杯子倒得滿滿的。

「乾杯！」

「乾杯，先生，」兵士回答道，把雙手從那現在已經沉靜了的臉上移開，但他的眼睛卻還仍舊呆視着。他們喝完了酒，司機付了帳，面對着那張開得像一隻無底的巨口似的黑夜，他們走了出來。

「咳，咳，不管我們身體已多麼暖和，但天似乎變得更加寒冷了！」司機說。「在箱子中我帶得有好幾條毯子，朋友，可以給你披上。」於是，他打開行李箱取出了一條油漬斑斑的褥子。「假如這位受了驚的兵士交給[illegible]，就把它和槍子一起放在箱子裏吧。」在公塞普森像你這樣年輕的人，是光着頭的。」他把槍放進箱子，箱子關了，它的兩盞大燈在秋夜的可怕的黑暗中，射出了兩條明亮的，平行的光的軌跡。

㊀〔Right Pedal〕汽車中用右腳踏的停車機械，司機都叫做煞帶。

㊁公塞普森，智利沿海的一個大海港。

（原文載本年七月號《[illegible]與主流》。）

迷路的晚上

——朝鮮戰地散記

金中

我們三個人，離開了××里，趕回本部去。天剛黑動身，到了黃昏時刻就走迷了路，在山溝子裏打了好幾個圈子，還是找不到一條路可走，心裏急得要命。我爬上了山頂，四下一望，希望發現一點火光，找個老百姓問問路，剛碰上月暗夜，到處漆黑一團，祇有遠處從敵機上投下來一兩盞照明彈，嘆的亮一下，倏的又滅了，什麼也看不見。我拿出羅盤放在膝蓋上，一鮮碍光針在黑暗中跳動，轉了一下停在「北」上，捉摸了一會，決定向西走。老汝是在東面。我下了山，和他們一商量，不管有路沒路，過去我們也這樣偶然走迷了路，老汝是個出色的戰士，什麼風霜雨雪、艱苦困難都經歷過，失去聯絡，他滿不在乎，祇是愁運到了本部，怕會耽誤任務，但是聯絡員小金，是個東北出身的朝鮮人，翻身農民，他還是頭一回來到朝鮮工作，挺熱情，沒有經過戰鬥考驗，尤其從沒碰到過這樣情況，因而，有點緊張。我讓老汝走在頭裏，小金走在中間，我走在後頭，順着一條出擺直往西走。

走了約摸半小時，仍舊沒有一點頭緒，祇是砲聲越離越遠，大概方向沒搞錯。每走過一家老百姓，不管它房子有沒有炸倒，屋子裏有沒有人，我們總停步探望一下，然而每次都使我們失望。小金呆着不動，嘆了口氣：「人都到那兒去了？……難道真的都叫他們殺完了嗎？」我這樣回答他：

「不會的！他們活着，他們戰鬥着，朝鮮人是殺不完的……我們再往前走！」

我們有點餓，也有點累，嘴渴得像裂開了一般。想找一塊地方歇下。雖則四周是那麼廣闊，你要在這上面蓋幾十棟洋樓也可以，但是我們卻找不到一處擋風的角落。三個人緊緊的擠在一起，從乾糧袋裏抓一把炒麵塞進了嘴，再塞一把雪，閉緊了嘴嚼在喉嚨裏，讓它慢慢地送進了肚子。突然——老汝拉住了我的手：「老金！你聽！」

我側耳一聽，一陣「吱吱……」的聲音從正前方送來，由遠而近。我們三個人不約而同地站起來，向前走去，祇見一個老大爺騎在牛背上，趕着一架轆轤往這邊來。小金上前和他招呼：

「阿巴其！寓台客答嘛索？」（老大爺！打那兒來！）

「面引民依員恢！」（面人民委員會——區政府。）

他們咕嚕咕嚕交談了好久，我才知道這位老大爺送公糧到面人民委員會回來，他家就在前面，要我們到他家裏歇一會兒；我們問他到××里該走那條路？他卻擺擺手說：

「同志！你忙什麼？歇會兒再走！」

我們邊走邊講，不一會，他用手指了指：「快到了！就在前面。」我用手電一照，祇見一堆廢墟，什麼也沒有。我叫小金問他：「老大爺！你家在那裏？」他指了指那地廢墟：「這不就是？」我以爲老大爺跟我們開玩笑，然而不，他的家確是在那裏，房子雖然炸倒了，但房子邊上還有一個地窖。

大家彎着腰，進了地窖。老大爺點起了燈，我的眼鏡片上頓時蒙上了一陣熱氣，什麼也看不見。這屋子挺暖和。我擦過了鏡片，仔細一看，原來是一個暖坑。一個婦人偎着一個約摸七八歲的男孩子熟睡着。老大爺攤攤手叫我們：「安茲西姚！」（請坐下）又給我端了一木盆熱氣騰騰的山藥蛋：「知普斯西姚！」（請吃！）我們實是打心裏感激，不知該對他說些什麼好，但他還說：「同志！很對不起，糧食都往前面送了，還剩下些山藥蛋。吃吧！」

胡亂地吃了些東西，我們急着要走，但老大爺硬留住我們，說是到××里還有十來里路，天明走也還不遲，既來到了這裏，大家拉拉多好！我想天明趕去也還來得及，黑夜裏要是摸錯了路那更糟，再說老大爺這樣誠意留我們，可惜他不會講中國話，而我不懂朝鮮話，祇能借助小金的翻譯，有時他說得很激動，雖則我不懂他的話，但他鏗鏘有力的聲音，深深地打動了我的心，每當小金將他的話翻譯完畢，我禁不住撲過去拉住他的手。

他說：「同志！你喜歡這樣陰暗的地窖嗎？」

我搖搖頭。

「對呀！誰願意住這種地方呢？……同志，你想聽聽我們以前的生活嗎？」

我點點頭。

「……以前日本鬼子統治的時候，我連手指那麼寬的田地都沒有，整年給地主抗活，打下一百斤糧食，九十斤給日本人和地主，剩下的連做種都還不夠，我被逼得沒路可走，帶着一家老小逃上了山，……晴天一聲霹靂，日本鬼子投降，蘇聯紅軍解放了我們，金日成將軍回到了平壤，我們就有了好日子。」他站了起來：「同志！我領你去看！」他拉着我的手，跨出了地窖，踏在他家的廢墟上，他深深的指給我看。在他家門口有一堆黑灰，他指着說：

「同志！你看！過去我家的草梁堆得齊屋高，你老遠的看見屋頂，……金日成將軍給我們分了地，一年收成，可吃二年，其他什麼全是我們自己的了……」他撈起一把黑灰抓在手裏。「你瞧！美國鬼子把我們金貴的糧變成一堆黑灰！」

屋旁是間倒塌了的牛屋，屋柱和牛槽燒得焦爛，他把我拉到他的跟前說：「這兒原來是我們自己住的小屋，解放以後，我們蓋了這新屋，就把它改成牛屋，從地主家裏牽來的牛，就在這兒吃草……」

再往前走了幾步，就是他家的炕屋，門階前水泥塊的牆石還沒有燒掉。他蹲下腰來親切地摸了一摸，再用袖子擦去上面的灰。「這屋落成了還不到半年，你瞧還是新的呢？」他指着「屋子」，不厭其詳的指給我看。「同志！這兒是堂屋，正中放着一張小書桌，我的孩子放學回來，每天在這上面寫字，晚上，我也伏在這上面讀報……那是我兒子媳婦住的屋子，又亮又寬暢，坑席每天擦得亮堂堂的，那邊一間是穀倉，五年來，沒有一年不是滿的，……我活了半輩子，[illegible]好日子，我年紀老了，祇能幹些輕活，晚上到成人學校去讀書，沒事的時候，扭開收音機，可以聽到平壤的歌舞戲劇和金日成將軍的講話，能讀懂報紙，……趕到了節日，我帶着孫子坐火車到咸興去看電影，再買些東西回來。……我們的日子過得多好，美國侵略兵跟什麼要來破壞我們？這兒那一塊磚頭，那一片瓦，那一根木頭裏沒有我們自己的血汗？我們親手蓋起來的家園，美國侵略兵隔着千萬里，他們憑什麼要來炸掉我們？……」

我激動地聽完他每一句話，他每說到一件他身邊的東西，我就好像看見它在我面前跳動；一幅朝鮮人民幸福美麗生活的圖畫就展開在我眼前，我好似看見孩子跳着進屋去，倒在他媽懷裏撒嬌……他們唱出悠揚的歌曲，他們的生活，不是從天上掉下來的，也不是剝削別人不勞而獲的，而是用着他們雙手親手創造起來的，他們珍惜自己的勞動果實，那怕是小得像顆針，都是屬於他們自己的。一個園丁會容忍別人砍倒他親手培植起來的果樹嗎？那麼朝鮮人民會容忍侵略者破壞他們美好的生活嗎？當然不能，一條路，祇有起來反抗，年青人放下了鋤頭，拿起槍桿跟敵人拚，女人們放下了孩子，拿起鋤頭、鏟子，代替男人們工作，老人們[illegible]到人民軍裏去了；有的也拿起槍桿跟敵人拚，整個朝鮮像一個巨人似的站起來，替部隊帶路、送糧，朝鮮人民是永遠不會屈服的，正因爲他們有頑强的生活的意志，他們要鬥爭下去，不達勝利，決不休止！

我們整整談了一個晚上。次晨，我雖然覺得有點累，但我從來沒有這樣興奮過，老大爺的話帶給我很大的力量，我懂得了朝鮮人民的心情，也懂得了朝鮮人民對於中國人民志願軍的熱愛。我向他告了別，這一路上，我們看到了不少紅色的朝鮮文的標語：「保衛我們偉大的祖國！」「爲了祖國！農民們！加緊你們的春耕！」「爲了祖國！勞動者們！加緊你們的生產！」「爲了祖國！人民軍將兵們！努力殺敵！」我在想：「保衛祖國」不是別的，就是爲了保衛他們美好的生活；我們抗美援朝出國作戰的目的之一，也就是爲了保衛朝鮮人民美好的生活！

迎接志願軍出國作戰一週年 向光榮的家屬們致敬！

親愛的志願軍家屬們：

十月廿五日，是我們志願軍同志們出國作戰的一週年紀念日。一年來，由於他們的英勇戰鬥，已打了好多次大勝仗，把美國鬼子打得落花流水，力量越來越弱，因此使他們被迫接受了停戰談判。而另一方面，我們祖國的國際地位已大大提高，世界和平民主陣營的力量也大大加強。同時在志願軍同志的保衛下，我們祖國各方面的建設都有了很大的發展和成就，我們的祖國一天天的走向繁榮、富強。

親愛的家屬們，這些成就是和你們的丈夫、妻子、兒女和兄弟姊妹的光榮鬥爭分不開的。他們是偉大的和平戰士，是祖國最優秀的兒女，他們的光榮也就是全國人民的光榮。上次，志願軍派代表回國，到各地報告他們在朝鮮的英勇事蹟和勝利情況，受到了全國人民的熱烈歡迎，「最可愛的人」，已成為大家對他們的一致稱呼；同時我們的國際友人，在寫給他們的信裏也說：「在我們的心裏是把你們放在第一位的」；「我們的熱愛是屬於你們的，全世界的勞動人民和進步人類懷着愉快的深情注視着你們」；「你們是被當做最親近、最親愛的同志、弟兄姊妹談論和想着」。你們有這樣的丈夫、兒女和兄弟姊妹，[illegible]

受到全世界人民這樣的尊敬和讚揚，你們是光榮的。

親愛的家屬們，十月廿五日，這是全國人民不會忘記的一天，我們全國人民在這一天都會把千千萬萬的敬意和感謝送給我們的志願軍。我們每個人都體會到：假使沒有他們的英勇出國，抗擊侵略，我們今天要過着這樣安定的生活，是不可能的。但同時我們也可以想到：他們的出國作戰，和你們的熱情鼓勵也是分不開的。你們在家又努力生產，積極工作，直接把力量貢獻給祖國的建設事業，因此你們是光榮的軍屬，同時也是祖國優秀的人民。當全國人民向志願軍致敬的時候，同樣地也會把敬意送向你們。親愛的志願軍家屬，請接受我真誠的感謝和崇高的敬意。

最後，我希望你們多多寫信給朝鮮前線的志願軍同志，告訴他們祖國人民對他們的熱愛和關懷與祖國各方面建設的成就以及家庭生產的情況和人民政府及群眾的照顧，帶給他們更大的鼓勵和安慰，使他們發揮更大的力量，消滅更多的敵人，爭取抗美援朝鬥爭的早日勝利。

華東師範大學 李貽訓

感謝志願軍保牢好日子 宜興農民代耕熱情高漲

十月二十五日是中國人民志願軍出國作戰一週年。宜興各地農民為了報答志願軍的恩情，除了像鼎蜀區林家村等地區集體做好愛國增產捐獻外，清農民還拿保證書，到處提早繳，大部地區做好秋收秋種工作的實際行動來慶賀志願軍在朝鮮前線所得的偉大勝利。目前正在普遍行動和準備階段，在永興鄉東嶺行政村過去雖有代耕組織，因為缺乏計劃和領導，做得不好。近來他們首先召開了一個村民大會，檢查了過去代耕工作中存在的缺點，當場把原來的代耕組織整頓了一下，推選出正副隊長，負責領導代耕，確定了固定代耕，實行三包制——包收、包耕、包種；最後還把「保證做好代耕工作」，補入愛國公約，並提出做好代耕的友誼競賽，情緒非常高漲。

該鄉最近新發展起來的二十三個生產互助組，目前也正在熱烈的替烈軍屬代耕，如該鄉張家村軍屬錢勝福家的數畝田，村裏的互助組和伴工組都搶着要去代耕，爭奪「代耕光榮」的稱號。又第二自然村六十七歲的老農王培根和五十四歲的老農尹志邦，也都自動要求參加代耕組，組員們為了照顧他倆年紀大，勞力不足，曾加以勸阻，但他們仍然堅持，並說：「我們窮人多虧了共產黨、解放軍才翻了身，分到了土地、房屋，參加代耕總算表示我的一點心意。」許多鎮上的工人弟兄們也同樣認識了工農聯盟的道理，紛紛要求下田幫助烈軍屬代耕。如蜀山鎮的陶器業搬運工人邵順榮、陳藎川、吳恩大等帶頭，於本月二日、十日兩天，先後動員了工人弟兄二十人，幫助烈屬吳漢民、軍屬屈兆才割稻。在做活時，他們還特別提出「不吃飯、不喝茶」，高度發揮了階級兄弟的友愛精神。各地除了積極替烈軍屬做好秋收秋耕外，還有的做好秋種積肥工作，真是面面俱到，無微不至。如和橋區歸美鄉，經過了評選代耕模範會，通過了代耕組織計劃，全鄉有三十八戶烈軍屬九十畝八分田的代耕組就動員了全鄉參加代耕的男女農民共一千六百三十九人，分成八個分隊、三十七個小隊，組織了人、船，有計劃的替烈軍屬搞秋種積肥，保證代耕田每畝積肥八十担。在代耕組全體農民努力之下，五天中已完成了百分之八十田畝的積肥，計搞了草泥七千八百五十多担。代耕組並提出保證，替三十八戶烈軍屬做完積肥工作以後，還要幫助他們全力做好秋收秋種工作。

全縣的代耕工作，在這秋收秋耕期間，正在全面展開。農民們想起志願軍出國作戰，流血犧牲，保牢了自己的好日子，代耕熱情就高漲起來。

宜興讀者 吳聖然

浙省各地亂伐山林情況嚴重 各級有關機構應予高度重視

編輯同志：

浙江各地各級幹部及山區人民對保護森林的工作做的不十分好。雖然政府命令禁止破壞山林，但大家都沒有「靠山吃山」的長遠打算，以致各縣不斷發生濫伐和燒山、開荒等破壞森林事件。

據本省麗水專區森林調查隊最近調查的結果，麗水專區各縣的森林，根據極不完全的統計，已有六千多畝森林遭受嚴重破壞。如松陽縣樟、五步二鄉，砍伐大樹達七萬多株；麗水縣雅溪鄉嶺東村村長李陳燒等，把五十多畝公有山地上的大樹全部砍光，並放火燒掉殘餘雜樹；縉雲縣院溪鄉天壽寺山上的大松樹，已完全砍光，院溪鄉雙港村的防水樹木，也被砍掉四百餘株。這種嚴重破壞森林、破壞生產的現象，不少區、鄉幹部卻認為是「積極生產」。像縉雲縣東溪鄉有的幹部說：「群眾生活有困難，他們分到的山只好讓他們去砍伐開墾」。

另一種是大片燒山或不慎失火造成森林火災的破壞情形，像松陽縣百步鄉百步坑村農民李今春，因燒山開荒而蔓延燒毀山林達二千多畝；竹溪鄉竹溪村北尖山的森林，因當地人民在砍柴時吸煙不小心，失火燒毀森林一千二百餘畝；縉雲縣方溪鄉和景寧縣大地區大地鄉，因燒山不慎，而燒毀茂盛的森林計二千餘畝。另一方面，由於公私企業沒有貫徹統一的收購制度，造成相互搶購的混亂現象，木材價格上漲，也引起了山區人民對森林的濫伐亂砍。據浙江日報十月十七日反映：雲縣木板木炭公會主席報道：「今年木材的售出數量，到八月底止，共售出木材九千方，比去年全年出售的數量增加了三倍半；木炭出售數量增加到五倍半以上」。

又像臨安專區，自一九四九年以來，各縣破壞情況是相當嚴重的。如昌化縣昌南區河東鄉在土地改革中沒收的森林，在今春擅自濫砍松、杉樹三千餘株。武康縣公安局及中共武康縣委會為建築房屋，在銅山砍伐林木一千餘株。另一種是私商搶購，如武康縣三橋埠鎮私商復興、永仁、昌三友行等在十天內即購進松料四百十九兩半，雜料一千一百餘担；又如公營企業杭州建築公司派往臨安縣採購木材的王木甲同志鼓動農民砍伐木材六十兩。

這種破壞森林的嚴重情況，已造成了農業生產上的嚴重損失。造成這種現象的主要原因，是因為森林部門的幹部不重視保護森林的工作，沒有廣泛深入地宣傳保護山林對國家和自己的重要意義，使廣大群眾不知道保護山林的重要性；另一方面由於幹部在執行禁砍山林工作中方式方法很生硬，並且不把道理向群眾說清，這就造成了群眾的不滿。如農村中經過土改以後，農民生活普遍改善了，需要修房子、蓋房子，需要木料，而鄉裏同志不肯批准，迫切的需要，農民就自己去砍了。要克服上面的偏向，主要的是廣泛宣傳，說明保護山林的重要意義，使亂砍亂伐的現象逐漸減少，並希望各級有關機構高度重視，嚴加以處理。

杭州讀者 陳永貴

脫離形勢就是落伍 不關心時局的偏向必須克服

編輯同志：

在上星期三，我們學習生活小組，曾組織過一次時事漫談。漫談的結果，有二種不同的思想情況：有的同學對國際形勢瞭解不夠全面，一知半解，談到英國工黨宣佈提早舉行大選以及華盛頓、渥太華會議的時候，竟不知道這二件事的內容究竟是什麼；另外有些同學則對國際形勢漠不關心。經過討論分析，發掘了思想根源：前者把國際形勢只孤立地從朝鮮角度上來看，忽視了整個問題的連貫性；後者則認為人民力量空前強大，勝利已屬肯定，可以不問時事，只要好好學習，培養自己成為一個「專家」，從事「和平建設」就行了，樂觀的沉醉在「和平環境」之中。

這兩種思想情況在本質上是一致的，前者孤立地看問題，而後者也是由於對美帝國主義瘋狂準備世界戰爭的形勢認識不足的緣故。[illegible]

[illegible]

張渚鎮農民提前繳納獻款

★為了爭取抗美援朝早日勝利，本鎮有五個農村（大部是新田戶，本鎮是非農村土改區，種田戶很少）以空前熱烈情緒，提前超額繳納愛國增產捐獻購買飛機大炮的款項，在今日（十月十日）實繳現款九百八十五萬元，完成原訂計劃捐獻百分之九十點五，佔超額完成捐獻百分之六十。通過抗美援朝、土地改革和修訂愛國公約，各個農民兄弟認識到抗美援朝就是保家衛國，就是保衛自己的切身利益，因此愛國熱情空前高漲，在一天中，將新登場的早稻款出賣後，即繳現款九百八十五萬元，完成五個農村捐獻任務；並繼續努力增產捐獻，凡計劃完成後的各戶，重行改訂增產捐獻計劃。張渚鎮人民政府為了表揚完成捐獻的各單位的愛國熱情，組織報喜隊，用鑼鼓樂隊分別獎給光榮錦旗，以資鼓勵。（張渚鎮許鑫華）

下海廟尼姑走上生產大道

★十月十日我經過上海提籃橋下海廟，只聽裏面發出嘩嘩的機器聲音，我就進廟內觀看，祇見裏面大雄寶殿旁有一間房子裏，有六個約四十多歲的師太——尼姑，有說有笑的正在踏着縫紉機，縫的是郵局保價信封，還有幾個縫工作手套。我一看這種情形覺得非常奇怪，我在想：「這麼大年紀的老尼姑學習縫衣？」便上前去問她們，她們回答我說：「過去我們為了生活，只好用着迷信來騙大家，解放後我們明白了，堅決不能用迷信來賺錢了，因此我們以無限的信心來學習，『勞動最光榮』。」我回來時，就很欽佩她們的精神，同時也體會到：解放後的上海實在是在變呀，連從來光靠迷信過活的出家人——尼姑，也向生產大道前進了。（國棉十七廠李鋁瑋）

一枝鋼筆的小故事

★十月九日我到電影院去看電影，票買好入場坐定後，發現身上的自來水筆不見了，在四週找了一下，沒有找到。當時我想：那枝自來水筆是「犧牲」定了。放映開始了，先放映的是幻燈廣告，在其中有這樣一則：「今有人拾得自來水筆一枝，希失者來領取。」我隨即就到放映室去認領，原來那枝筆正是我所失落的，結果由我領回了。從這件事中使我深深的體會到今天新中國人民的覺悟空前提高，五愛已成為他們徹底實踐的道德，像這種事情只有在新社會中才能發現的。（揚州施德明）

讀·者·來·信·摘·要

共產黨替我們加寬了路面

★南泉鎮（又名小無錫），位置在無錫西南面南面靠近全國聞名的太湖，南泉鎮雖然有小無錫之稱，但它的街道小到只有兩三尺寬，每逢趕集的日子，人是擁擠到不得了，倘使再逢到雨天，那就又擠又滑。人民政府看到了這個缺點，就加寬街面，把原有的房屋縮小三尺，使街面加寬三尺，還把馬路鋪得整整齊齊，上街的人走起來寬寬綽綽，面貌一新。（無錫南泉區南泉鎮許曾罡）

三輪車工友給我的教育

★十月十四日下午五時左右，我從陝西北路坐三輪車到富民路，途中遺失了皮夾一只，（內藏腳踏車執照、服務證、勞保卡、文化宮出入證、聽課證）和美協會員手冊通會員證、鑰匙一串等。當時我很怪自己不小心失落這許多重要東西，一方面卻用着舊眼光來看新社會的三輪車工友，以為他們跟以前一樣，「東西丟了，一去不返」。但是，事情出乎我意料之外，十七號那天，我接到了中國人民銀行西南區愚園基層小組的招領通知，叫我去領回失物。到了基層小組，由工作同志將我的東西原封原樣地交給了我，並且態度十分和藹地告訴我這些東西是由一位三輪車工友沙壽昌同志拾到交給工會小組招領的。「我們經常撿到很多顧客失落遺忘的東西，通過工會小組將它編號包紮後招領。」工作同志並親切地對我說：「這是很重要的證件啊！要小心收藏！」我感動得說不出話來，我準備用錢來作為我感謝的表示，但被拒絕了，他們說：「撿到的東西交還原主，這是每個人應有的道德。工人階級更要發揚互助友愛精神，你謝謝毛主席好了！」通過這件事實，深深地教育了我小資產階級知識份子主觀的不信任群眾力量的觀點，我衷心感謝他們。（長江崑崙聯合電影製片廠楊青藍）

建議拆除封建牌坊

★封建社會裏遺留下來的「節孝坊」石牌坊，在目前很多地方還沒有把它拆除，如我們川沙縣裏就還有此項石牌樓存在。我們覺得在封建社會裏在這封建害人的石牌樓下，不知葬送了多少婦女的青春幸福，現在婦女已解放，封建制度已打垮，因此我希望各地在建設地方工作中，來一個清除石牌樓運動，把幾千年縛束在婦女身上的封建老古董——石牌樓，拆除乾淨。（川沙陸亮之）

浦東新街成了平坦大道

★浦東東昌路口的新街，是一條破爛不堪、年久失修的破石路，一下雨，一個個的水潭，使居住在兩旁的居民感到煩惱，特別是東昌路一帶的兒童到東昌路小學去上學，下了雨一定要大人護送，否則就要摔跤。人民政府是真正為人民謀利的，在本月初工務局同志把破石路翻起，重建路基，不到一星期就修築完成，把一條高低不平的破路，變成了平坦大道，路過的市民都說：「如果不是人民政府，這條路不知到什麼時候才能修建哩。」（陳永祥）

請勿帶幼童進入影院

★本月初我們系裏集體往永安影院看「錦繡河山」。影片已在放映，吵聲仍在喧嘩，尤以小孩鬧得最兇。因小孩影片看不懂，哭的哭、喊的喊；膽大的小孩看見銀幕裏映出的東西，好奇地高聲喊叫，這間那間吵鬧得觀眾們聽不清影片內所講的對白，大傷腦筋。這裏，我想一方面請家長們在看電影時不要將在一公尺以下的兒童帶入影院內；另一方面也請影院內的同志不要讓一公尺以下的兒童進入影院，以保持影院內之良好秩序。（復旦大學李其）

讀了本刊「國慶徵文」鼓舞了我的愛國熱情

編輯同志：

[illegible]

技術與政治相結合 是頭等重要的事情
——一個醫學生參加農村工作的體會

復旦大學 徐樹炎

編輯同志：

今年暑假我參加了皖北農村衞生工作，初次和農民接近，和他們生活在一起，為他們服務，也向他們學習。從這一個半月的工作中，使我體會到為人民服務不是一件容易的事，只有在這次下鄉工作中，使我體會到只有政治結合技術，只有政治領導的技術才是有用的。

下面是一二個實例：

（一）中央防疫大隊第二大隊在五河縣做防疫工作，他們今春完成了百分之四十左右人口的種痘工作，應該知道這是特別好的成績。可是有些農民迷信，他們不相信種痘可免生天花，他們認為出天花是自己有罪，是上天處罰。要在這種情況下進行防疫工作，防疫隊的同志們就必須先教育，使他們瞭解；[illegible]成績非常好，一點沒有化膿的現象。

（二）防疫隊的婦幼組在農村中訓練舊產婆，有一次一個老鄉要生孩子，婦幼組的同志趕去給她接生。她不肯，[illegible]

由於以上二件事實，教育了我使我更深刻的瞭解到技術與政治結合的重要性。[illegible]成為全心全意為人民服務的好醫務人員，在任何困苦艱難的條件下，都能不折不扣地為人民服務。

上海醫學院 馬齊賡

石不爛趕車 （十三）

趙樹理原著 吳貽畫

（二九）哦，爹依了我的話，去把金不換請來。金不換問明了情由，想了一回說：「這樣吧！看這傷口是沒有傷着骨頭的，只是馬上走不得路。依我說，咱們馬上好歹吃上點東西，我背着你，慢慢趕到河北地界，你就依着他的話。」

（三〇）胡亂吃了點窩窩，金不換把我背出了孟縣地界，囑咐我說：「老石哥，我不能遠送你的！以後要是有共產黨來了，咱弟兄們還有見面的時候！你慢慢去吧！」

（三一）自從金兄弟送我出孟縣，我一路討飯養我的傷，慢慢來到河北省，好了又趕車行，到如今算來七年整，不敢回我老家鄉，見不上我的老爹爹，見不了兄弟金不換，也不知家鄉有沒有共產黨；我的腰就是這個來歷，你看懂憧不懂憧？」

（三二）石不爛說罷他的傷心事，兩眼老淚擦不乾。來同行聽了他的話，誰也想替他報仇冤。

代郵

[illegible]

電影界響應六一號召 捐獻飛機大炮·支援朝鮮前綫

上海市影片業同業公會籌備會 捐獻映出

大光明 映今 2.30 4.40 6.50 9.00 主演張駿祥·陶金 患難夫妻 48週報 明映：珠江淚

皇后 映今 2.30 4.40 6.50 9.00 主演長江·柳紅 控訴 明映：姊妹寃家

金城 映今 2.30 4.40 6.50 9.00 古裝片 梁山伯祝英台 46週報 明映：控訴

國際 映今 2.30 4.30 6.45 8.45 主演 姊妹寃家 40週報 明映：夫妻患難

國泰 映今 2.30 4.40 6.50 9.00 主演 小二黑結婚 50週報 明映：梁山伯祝英台

滬山 映今 2.30 4.30 6.45 8.45 花外流鶯 39週報 明映：小二黑結婚

解放 映今 2.30 6.45 8.45 主演李清 珠江淚 47週報 明映：花外流鶯

金門 映今 2.30 4.30 6.30 8.30 馬戲片 海京伯 連映三天

巴黎 映今 2.30 4.40 6.50 9.00 中彩片 滑稽 七十二家房客 44週報 連映三天

各院輪流上映·票價：樓下三千 樓上四千 登記證28

二輪影院聯合廣告

天韻 主演 沈浮 石揮 程之 文華公司出品新片

浙江 鈕仲英 田振東

銀都 崔超明

上海 光輝燦爛

平安

辣斐 彩鳳雙飛

泰山

東海

山西 錦繡河山

勝利

三輪電影院聯合廣告

西海 2.30 5.00 8.30 勝利之路

大觀 2.20 6.40 8.40 方帽子

大滬 2.30 4.30 7.00 9.00 勝利之路

新新 2.45 4.45 7.00 9.00 方帽子

華德 2.30 6.45 8.45 新人村

蓬萊 2.30 4.30 6.35 8.35 新人村

滬東 2.00 4.00 7.00 9.15 火鳳凰

榮金 2.15 4.15 6.20 8.20 新人村

嘉興 2.45 6.30 8.40 火鳳凰

中蘇友誼館 4.30 5.45 7.00 8.15 野獸戲院

中央 中藝劇團 打開了枷鎖

九星 82623 汪秀英 施春軒 姊姊妹妹站起來 明天日夜開始定座·同心花

天宮 T97988 合作 滑稽劇團 歡（天）喜（地）

上海劇影界第二期捐獻義演 華東新旅歌舞劇團演出 演公大舞歌

國聯 T.96261 少壯劇團演出 李三娘

新光 T.94590 孔雀東南飛

上海四明公所催領北廠寄柩緊急通告

巾幗英雄 卡爾登 T.34352

國語對白 海底長征記

北影出品故事片 兒女親事

今天 蘇聯革命寫實傳記片 虎將

榮獲國際獎影片展覽 新兒女英雄傳

白毛女

伏虎女

中國大戲院 趙燕俠 新紅梁玉 桃花扇

共舞台 今夜隆重演

人民大舞台 李薇華 關正明

天蟾舞台 童芷苓領導 今夜好戲

大眾劇院 全部 王寶釧 全部 金鎖記

光華 嫦娥奔月

永安 純潔的愛情 鳳求凰

恩派亞 滿客

百樂門 鸞鳳雙飛

合作劇團演出 山河淚

麗都 T.94110

分類廣告 遺失 聲明 招生 徵求 出售 鋼琴 鐵路局試驗所